

實威國際股份有限公司

SolidWizard Technology Co.,Ltd.

一〇九年度

年報

年報查詢網址

公開資訊觀測站：<http://mops.twse.com.tw>

本公司網站：<http://www.swtc.com>

中華民國一一〇年四月三十日 刊印

一、發言人、代理發言人姓名、職稱、聯絡電話及電子郵件信箱

發 言 人：許泰源	代理發言人：陳月美
職 稱：總經理	職 稱：財務協理
電 話：(02) 2795-1618	電 話：(02) 2795-1618
電子郵件信箱：jschen@swtc.com	電子郵件信箱：schen@swtc.com

二、總公司、分公司、工廠之地址及電話

總公司地址：11494 台北市內湖區行愛路78巷28號5樓之7

總公司電話：(02) 2795-1618

新竹辦事處：30273 新竹縣竹北市嘉豐十一路一段100號12樓之1

電 話：(03) 657-7388

台中辦事處：40878 台中市南屯區五權西路二段236號15樓之2

電 話：(04) 2475-8008

台南辦事處：70955 台南市安南區工業二路31號研究二館302室

電 話：(06) 384-0678

高雄分公司：80661 高雄市前鎮區復興四路12號10樓之5

電 話：(07) 537-1919

三、股票過戶機構之名稱、地址、網址及電話

名稱：群益金鼎證券股份有限公司股務代理部

地址：台北市大安區敦化南路二段97號B2

網址：<http://www.capital.com.tw>

電話：(02) 2703-5000

四、最近年度財務報告簽證會計師姓名、事務所名稱、地址、網址及電話

會計師姓名：張淑瓊、游淑芬

事務所名稱：資誠聯合會計師事務所

地址：台北市信義區基隆路一段333號27樓

網址：<http://www.pwc.com/tw>

電話：(02) 2729-6666

五、海外有價證券掛牌買賣之交易場所名稱及查詢該海外有價證券資訊之方式：無

六、公司網址：<http://www.swtc.com>

目 錄

壹、致股東報告書	1
貳、公司簡介	
一、設立日期	6
二、公司沿革	6
參、公司治理報告	
一、組織系統	8
二、董事、監察人、總經理、副總經理、協理、各部門及分支機構主管資料	10
三、最近年度支付董事、總經理及副總經理之酬金	17
四、公司治理運作情形	22
五、會計師公費資訊	46
六、更換會計師資訊	47
七、公司之董事長、總經理、負責財務或會計事務之經理人，最近一年內曾任 職於簽證會計師所屬事務所或其關係企業者	48
八、最近年度及截至年報刊印日止，董事、監察人、經理人及持股比例超過百 分之十之股東股權移轉及股權質押變動情形	48
九、持股比例占前十名之股東，其相互間為關係人或為配偶、二親等以內之親 屬關係之資訊	49
十、公司、公司之董事、監察人、經理人及公司直接或間接控制之事業對同一 轉投資事業之持股數，並合併計算綜合持股比例	51
肆、募資情形	
一、資本及股份	52
二、公司債辦理情形	57
三、特別股辦理情形	57
四、海外存託憑證辦理情形	57

五、員工認股權憑證辦理情形	57
六、限制員工權利新股辦理情形	57
七、併購或受讓他公司股份發行新股辦理情形	57
八、資金運用計畫執行情形	57
伍、營運概況	
一、業務內容	58
二、市場及產銷概況	67
三、最近二年度及截至年報刊印日止從業員工概況	75
四、環保支出資訊	75
五、勞資關係	76
六、重要契約	78
陸、財務概況	
一、最近五年度簡明資產負債表及綜合損益表	79
二、最近五年度財務分析	83
三、最近年度財務報告之審計委員會審查報告	86
四、最近年度財務報告及會計師查核報告	86
五、最近年度經會計師查核簽證之母子公司合併財務報告	86
六、公司及其關係企業最近年度及截至年報刊印日止，有發生財務週轉困難情 事，其對本公司財務狀況之影響	86
柒、財務狀況及財務績效之檢討分析與評估風險事項	
一、財務狀況	88
二、財務績效	90
三、現金流量	92
四、最近年度重大資本支出對財務業務之影響	92

五、最近年度轉投資政策、其獲利或虧損之主要原因、改善計畫及未來一年投資計畫.....	92
六、最近年度及截至年報刊印日止之風險事項分析評估.....	93
七、其他重要事項.....	97
捌、特別記載事項	
一、最近年度關係企業相關資料.....	100
二、最近年度及截至年報刊印日止，私募有價證券辦理情形.....	101
三、最近年度及截至年報刊印日止，子公司持有或處分本公司股票情形.....	101
四、其他必要補充說明事項.....	102
玖、最近年度及截至年報刊印日止，如發生證券交易法第三十六條第三項第二款所定對股東權益或證券價格有重大影響之事項.....	103

壹、致股東報告書

實威國際在 109 年承襲以往對客戶全方位服務的基礎精神，以及以打造成為大中華地區企業的 3D 研發設計製造解決方案的領導公司為目標下；實威國際持續增加工程與顧問的人力資源。109 年度實威國際大中華區有超過 150 位資深工程與顧問師，在透過美國國家標準委員會的六級 3D 企業模型計畫下，實威顧問團隊針對每位客戶給予健檢後，提出客製化技術輔導與設計支持，同時優化客戶整體競爭力，以打造客戶成為世界級全方位企業為目標！

在此謹向各位股東報告實威國際過去一年之營業成果及展望。

一、一〇九年度營業結果報告

本公司一〇九年度營業收入為新台幣 1,290,000 仟元，相較於一〇八年度新台幣 1,229,233 仟元增加新台幣 60,767 仟元，增加幅度為 4.94%；營業毛利為新台幣 679,397 仟元，較一〇八年度增加新台幣 25,664 仟元，增加 3.92%；稅後純益為新台幣 280,714 仟元，較一〇八年度增加新台幣 14,356 仟元，增加幅度 5.39%。

(一) 營運計畫實施成果

單位:新台幣仟元

年度	類別	營業收入	稅後淨利	淨利率	調整後每股盈餘(元)
108 年		1,229,233	266,358	21.67	9.44
109 年		1,290,000	280,714	21.76	9.95
	增/減	60,767	14,356	0.09	

(二) 預算執行情形：本公司一〇九年度未公開財務預測，故無須揭露預算情形。

(三) 財務收支及獲利能力分析

項目	年度		109年度(%)	108年度(%)
財務結構	負債/資產總額		22.37	21.04
	長期資金/固定資產		542.64	494.40
償債能力	流動比率		402.05	416.33
	速動比率		381.41	379.20
獲利能力	資產報酬率(%)		19.83	20.16
	股東權益報酬率(%)		25.32	25.62
	占實收資本比率%	營業利益	121.00	110.56
		稅前純益	126.44	118.88
	純益率(%)		21.76	21.67
稅後每股盈餘(元)		9.95	9.44	

(四) 研究發展狀況

隨著 2020 年新冠疫情對產業所造成的衝擊與新型態工作方式，製造業在數位轉型的議題上，接續 2012 年啟動的工業 4.0 目標，讓物聯網(IOT)上的雲端作業與大數據分析統計顯得益形重要。在將傳統大量生產的製造產業推向具有智能的客製化生產趨勢中，台灣推動生產力 4.0 的方向上，更加強了落實數位化經濟的基礎建設與創新的工作方式，以便對抗將來在自然環境變化與安全工作的生產挑戰。實威國際意識到數位分身(Digital Twin)與數據管理的趨勢，對於設計到製造的解決方案上，將以遠梭推動全球製造業的 3D 體驗

平台(3D Experience)為方向，結合既有客戶群的市場基礎，將其相關產品從個人桌面的設計驗證到製造管理工具，逐漸轉移到以雲端為作業平台的全球化協同設計應用。此不可擋的趨勢已逐漸在各大軟體應用與作業環境上得到實現，對於既有客戶的數位化轉型，實威將以協同設計、轉型輔導，與設計工具與方法的改變為目標，提供客戶最符合世界趨勢與規範的設計製造與生產解決方案。

1、雲端設計系統 3DEXPERIENCE Platform

設計軟體從工作站到個人電腦、從工具到平台、從銷售到租賃、從桌面到雲端，隨著企業環境的改變與全球化的趨勢，協同設計的需求越來越被重視。實威國際因應產業的變化與需求，開始著眼在雲端設計系統的推廣，除了目前桌面設計產品的客戶所需的服務與顧問諮詢業務持續推動之外，對於新的客戶與新創公司，將會以 3DEXPERIENCE 為訴求的產品進行銷售訴求。由於 3DEXPERIENCE 設計平台是達索(Dassault Systeme)公司為下一個產業世代所打造的新系統，有別於目前只針對設計者或製造者的單一需求來建構數位化的設計平台，3DEXPERIENCE 的產品是建立在雲端的協同設計環境，產品內容從設計、製造、生產、行銷、業務、財務與人事都包含在其中，所要服務的企業對象更為廣泛，銷售的方式也將由工具的銷售轉換成平台的銷售，客戶將會根據企業內的角色進行 3DEXPERIENCE 平台上的工具選擇，同時依照產業類型提供標準化的流程管控，將各類型產業的經驗於平台上得到分享與支持，這種革命性的產品將會在新的年度中逐漸普及，並且以社群(Community)的形式搭建出無疆界的雲端數位化設計環境，讓國內的產業跟上世界潮流。

2、3D 研發數據平台-SOLIDWORKS PDM & Manage

產品數位化的設計資料除了便於傳送、編輯與重用的協同設計之外，此類型資料還可攜帶更多的設計到製造資訊(PMI)，在設計與生產的流程中，經由平台的建立與資料庫的保存與分享，將可打造出設計自動化的必要條件。大量的產品數據資料將會由 SOLIDWORKS PDM 進行管控，提供給企業各部門進行檢視、分享與應用。在此研發平台下，產品設計資料得以控管，並可串接到以物料管理為主的 ERP 系統、供應鏈的管理系統、以及製程規劃與彈性製造等系統，即可成為真正產品生命週期管理系統。

同時在專案管理(Project Management)、物料管理(BOMs and Records)、流程管理(Process Management)和商業資訊看板(Dash Board)四大需求上，SOLIDWORKS 也提供了 Manage 的產品，可以整合客戶原有的 SOLIDWORKS PDM 系統，將產品設計資料更精確地應用在企業中。

3、設計協同一體化

符合設計自動化的持續發展，客戶端對於生產製造將會著重在資料管理與成本計算兩大自動化領域。既有的客戶群中所需的生產成本系統與製造執行系統(工廠營運管制系統)與日俱增，承襲面向模型為定義方式的產品製造資訊建立趨勢，通過運用 ERP，企業能夠利用電腦對企業的人力、物力、財力等等資源進行自動化管理。實威也將在新的年度導入此類產品線，期望在 SOLIDWORKS 的產品線上，可以進行產品數據與製

造數據的資訊流整合，讓既有的製造業客戶持續受惠，並符合生產力 4.0 所定義的智能製造目標。

4、生產製造企業資源規劃 ERP/MES

符合設計自動化的持續發展，客戶端對於生產製造將會著重在資料管理與成本計算兩大自動化領域。既有的客戶群中所需的生產成本系統與製造執行系統(工廠營運管制系統)與日俱增，承襲面向模型為定義方式的產品製造資訊建立趨勢，通過運用 ERP，企業能夠利用電腦對企業的人力、物力、財力等等資源進行自動化管理。實威也將在新的年度導入此類產品線，期望在 SOLIDWORKS 的產品線上，可以進行產品數據與製造數據的資訊流整合，讓既有的製造業客戶持續受惠，並符合生產力 4.0 所定義的智能製造目標。

5、3D 掃描與列印設備

實威國際提供客戶 3D 正向設計工具，也同時具有逆向設計的產品選擇，如此可以成就客戶在模型重建、尺寸採集與比對檢測的需求上完備解決方案。尤其是在品質檢驗與製程改善上，逆向掃描的應用越來越普及，除了可達 600 萬像素的工業級固定式掃描器之外，也有手提式的高精度掃描器，從大型產品設計到微型零件的精度檢驗都可以符合產業需求。並且開啟逆向資料掃描的代工服務，對於無工程技術部門的廠家，實威也能提供 3D 產品數位化的服務，如 AR/VR 在文創與電競產業上的應用上更為普及。

本年度在繼 Markforged 台灣獨家代理的碳纖維複合材料與 ADAM(Atomic Diffusion Additive Manufacturing) 技術為主的 Metal X 金屬 3D 印表機之外，更擴大投資在大型尺寸的雷射光固化 SLA 3D 列印機器，引進中國最大 3D 列印品牌的聯泰 SLA 系列機器，目前擁有 Lite 600 型機器，將提供客戶高速列印與性價比較高的耗材供應，期望能為大型的消費性產品設計市場帶來更多的應用，並加快產品上市時程。實威也將因為導入 SLA 的雷射 3D 列印機器後，在硬體設備的產品線上，從粉末、樹脂、塑膠、複合材料、與金屬的材料機型上更為完整。

6、協作機器人

在生產自動化的解決方案中，實威國際得到全球知名機械手臂製造商 Universal Robot 公司的產品代理，並與同等級的夾爪製造商 On Robot 公司進行整合銷售。協作機器人在工業 4.0 的產業升級上扮演了自動化與智能化的重要角色，產線調整與客製化生產的變異中，如何透過簡易的設定與學習方式，讓生產製造可以迅速改變，同時取代高昂的人力成本，解決工時問題與交期壓力。實威國際對於協助機器人的解決方案上，具備了客製化的系統整合與製造能力，因為有 3D 逆向與正向的工具，也有製造上的加工路徑規劃工具，透過 3D 列印還能同時具備自行生產高度客制化 3D 夾治具零件的優勢，相信能在既有的製造業客戶中，在提供一項自動化的系統整合設備。

7、數位化程度越高，客製軟體需求提升

以台灣市場經驗為主軸，綜觀兩岸三地在 CAD 市場上的發展，特別是大陸在 CAD 軟體的需求上，已經趨於成熟，此外在 Non CAD 的市場成熟度所需要的醞釀期，相較台灣的時間軸來看，整體的醞釀時間曲線較

短，可望更快達到相當程度的需求，因此本公司將加速提升大陸的銷售與技術團隊佈局，鎖定市場戰略位置，提前以完整產品線和優質服務，與各產業界客戶建立優良關係。關注較為成熟的台灣市場，則將隨客戶需求的多樣化，利基於本公司豐富的客戶輔導、技術研發經驗，增加相關客製化需求軟體插件的研發，朝向自主性軟件開創研發的創新市場發展。

二、一一〇年度營業計畫概要

(一) 經營方針

- 1、以打造成為大中華地區企業的3D研發設計製造銷售解決方案的麥肯錫顧問公司為目標。
- 2、法國達梭系統為全球3D解決方案領導廠商，近年積極將SOLIDWORKS Desktop套裝軟體產品逐步轉型成Platform As a Service(PaaS)平台即服務到Software As a Service(SaaS)軟體即服務的3DEXPERIENCE WORKS，依據PwC的研究報告，達梭系統獲得了全球雲市場快速增長的第三名公司。
- 3、依據Business Advantage的研究報告顯示，CAD的發展趨勢如下：
 - (1) CAD的未來增長潛力可分為以下方向，
 - 基於雲的CAD
 - 可透過移動性裝置使用的CAD
 - 具有生產力的設計
 - 協同的設計
 - 人工智能/機器學習
 - (2)單一的研發設計團隊
 - 增加深度和廣度
 - (3)無與倫比的解決方案與可擴展性
- 4、3DEXPERIENCE WORKS即是基於雲的完整的平台方案；從設計、分析、協同溝通、採購、生產製造企業資源規劃MES/ERP、專案管理、行銷到銷售的解決方案。
- 5、為了加速提供客戶工業4.0智慧製造的軟硬體解決方案，積極引進了各式全球領導品牌廠商導入大中華區市場,以提升客戶的產業競爭力。
 - 3D 列印廠商：
 - 3DSYSTEMS、MARKFORGED、UNIONTECH
 - 3D 掃描廠商：
 - SOLUTIONIX、ARTEC、SCANTECH
 - 協作機器人與周邊廠商：
 - Universal Robot、OnRobot
- 6、積極開發客戶更多樣化的潛在需求，強化公司與客戶的連結性，提升客戶續購多樣產品及維護續約比率，提高客戶滿意度及銷售市佔率，並積極經營大型及跨國集團客戶。
- 7、深耕老客戶，擴大老客戶的需求，從初期的導入一個產品線擴大到3D研發設計、製造、銷售及生產製造企業資源規劃MES/ERP的軟硬體整合生態系統平台的需求引進，並透過客戶維護合約的長期夥伴關係強化並協助企業達成六級3D模型企業的目標，提升產業競爭力與創造雙贏的業績成長！

(二) 預期銷售數量

公司在二〇二〇年度產品的銷售數量上預計將比二〇一九年度成長 10 %。

三、公司未來行銷及發展策略

行銷重點在於協助客戶了解實威國際品牌價值，並將”協助製造業建立自有品牌”作為其品牌價值宣傳核心要點，著重在宣傳輔導客戶進行數位化轉型的製造業顧問式服務，以及立基於”工業4.0”的目標礎之上，如何在其顧問輔導過程中，透過結合目前最大合作夥伴-法國達梭系統的相關軟體產品以及平台服務，運用在實際幫助客戶提高效率並將低成本的效果上，來作為行銷宣傳的主要內容，在客戶從設計研發、驗證分析、品管、鑄造、資料管理到產品行銷，乃至於和客戶透過雲端進行互動，都將透過目前多樣化的數位行銷方式、社群行銷方式，加上最為直效性的展覽、研討會，以及大型的使用者活動，來達到與實威國際的客戶面對面的宣傳功效。下面列舉行銷策略要點。

- 1、影片內容的渲染力不可同日而語，在針對達梭集團以及3D列印、逆向掃描和協作機器人的使用，和使用案例的內容上，強化影片的運用和製作，利用Youtube實威官方頻道，宣傳實威國際在顧問服務轉型上的實際成果。
- 2、與技術團隊緊密合作，進行軟硬體產品的應用和時機操作影片並推廣線上直播課程，達到為客戶協助培育人才的效果，藉此行銷實威國際服務的深厚價值。
- 3、擴張對於新客戶的宣傳和接觸，結合社群媒體的宣傳和廣告，運用在行銷的多次觸及效果，提升實威國際的品牌和服務價值。

四、外部競爭環境、法規環境及總體經營環境影響

公司所面對的經營環境可說是瞬息萬變的，競爭壓力也日益加劇，公司將會運用更有效的營運方針，為未來的成長紮下基礎。在其他同業的競爭競價壓力之下，公司以積極開發新客戶並尋求代理其他產品以爭取更好的業績；在大陸的銷售據點正隨著大陸經濟快速發展下不斷提高工資，這也是近年來外部環境最重要的挑戰，公司也會提高警覺關注未來的變化並彈性因應。

實威國際基於厚實的基礎和多年深耕的產業服務經驗，目前在工業 4.0、智慧製造、數位化轉型等，已經佔有一席之地。未來更期許在 5G 時代、AI 人工智慧、物聯網運算...等方面，發揮更強大的軟實力。同時實威國際也持續力求不斷自我精進，對於產業趨勢變化，能夠提供企業更早一步的佈局規劃，為兩岸三地的客戶，打造成為現在、未來，都能有效提升效能的全方位獲利的變形蟲產業，與客戶共生共榮，為本公司永續發展方針。

本公司以不斷求新求變的精神，認真踏實持續為客戶提供高附加價值的創新服務，有效提升工作效率，協助降低生產成本，最大幅度的開展產品價值，為所有股東創造最大的實質成效。

感謝各位股東及客戶多年來對實威的支持與愛護，也感謝公司的全體同仁們的努力。本公司持續為客戶提供創新的服務，有效的提升工作效率，協助降低生產成本，最大幅度的開展產品附加價值，為所有股東創造最大的價值，最後敬請各位股東繼續給予支持與指導，謝謝!!

董事長：李建興

經理人：許泰源

會計主管：陳月美

貳、公司簡介

一、設立日期：中華民國 94 年 7 月 7 日

二、公司沿革：

94 年	<ul style="list-style-type: none"> • 成立盟威科技股份有限公司，設立資本額為新台幣壹仟萬元整。
97 年	<ul style="list-style-type: none"> • 更改名稱為實威國際股份有限公司。 • 辦理現金增資伍仟萬元，實收資本額達陸仟萬元整。 • 辦理現金增資壹億元，實收資本額達壹億陸仟萬元整。 • 通過對大陸子公司的投資案。 • 擬訂公司書面內控制度。 • 擬訂公司自行評估內控制度。
98 年	<ul style="list-style-type: none"> • 公司盈餘轉增資壹仟捌佰肆拾萬元，實收資本額達壹億柒仟捌佰肆拾萬元整。 • 成立研威貿易(上海)有限公司。
99 年	<ul style="list-style-type: none"> • 補辦公開發行。 • 公司盈餘轉增資壹仟柒佰捌拾肆萬元，實收資本額達壹億玖仟陸佰貳拾肆萬元整。 • 辦理員工認股權壹仟伍佰肆拾柒萬元，實收資本額達貳億壹仟壹佰柒拾壹萬元整。
100 年	<ul style="list-style-type: none"> • 登錄興櫃股票櫃檯買賣。 • 公司盈餘轉增資貳仟壹佰壹拾柒萬壹仟元，實收資本額達貳億參仟貳佰捌拾萬壹仟元整。
101 年	<ul style="list-style-type: none"> • 公司通過上櫃申請，股票於 101 年 9 月 19 日開始在櫃檯買賣中心掛牌交易。
102 年	<ul style="list-style-type: none"> • 正式成立 3D 列印部門。
103 年	<ul style="list-style-type: none"> • 建置網站投資人專區。
106 年	<ul style="list-style-type: none"> • 成立 Line@官方帳號，開啟行動服務。
107 年	<ul style="list-style-type: none"> • 客戶專屬季刊-技術通報電子書化，躍昇數位化內容服務。
108 年	<ul style="list-style-type: none"> • 成立實威官方 Youtube 頻道，邁入影音串流客戶服務。 • 引進 Markforged 專利製造的 Metal X 高品質金屬 3D 列印機。 • 加入 IQMS 軟體產品，命名為 DELMIA WORKS，正式提供 ERP 企業資源管理服務。 • SOLIDWORKS 正式成為達梭建立 3DEXPERIENCE.WORKS 服務一員。 • 公司盈餘轉增資貳仟伍佰陸拾肆萬陸仟壹佰元，實收資本額達貳億捌仟貳佰壹拾萬柒仟壹佰元整。

109 年	<ul style="list-style-type: none"> • 成立新版線上學習平台，強化提供更優質的客戶服務。 • 實威官網改版製作，突顯製造業顧問服務之專業實力。 • 大型客戶專屬的 Line@行銷平台，強化第一時間的客戶服務，有效提升客戶體驗。 • 規劃引進 UnionTech 專利製造的 3D 列印機，提供更高精準和細緻度的成品，滿足多樣化的客戶需求。 • 規劃引進 SCANTECH 專利製造的 KSCAN 20 複合式 3D 掃描器。 • 銷售 Universal Robots 協作機器人，協助客戶建立智慧生產線。 • 銷售 Onrobot 完整的機械手臂夾爪產品，能符合各種機械手臂在產線上的工作應用。 • 實際推廣 3DEXPERIENCE PLATFORM，建立專屬成功案例。
110 年	<ul style="list-style-type: none"> • 正式銷售雲端 3DEXPERIENCE 平台，提升研發設計進入全面協同合作新視野， • 建立 TECC 雲端 CAE 驗證分析分享社群，提供客戶專屬線上專家詢答服務。 • 銷售 SIMULIA 等高階 CAE 驗證分析軟體，提供客戶更佳的产品事前分析效果。 • 銷售 UnionTech 專利製造的 3D 列印機，以更高精準和細緻度的 3D 列印成品，更加完整的滿足客戶的多樣化需求。 • 啟動 3D 列印代工服務，拓增製造業在實際打樣和製造端的專業代工，滿足客戶會後一哩路的需求。

參、公司治理報告

一、組織系統

(一)公司之組織結構

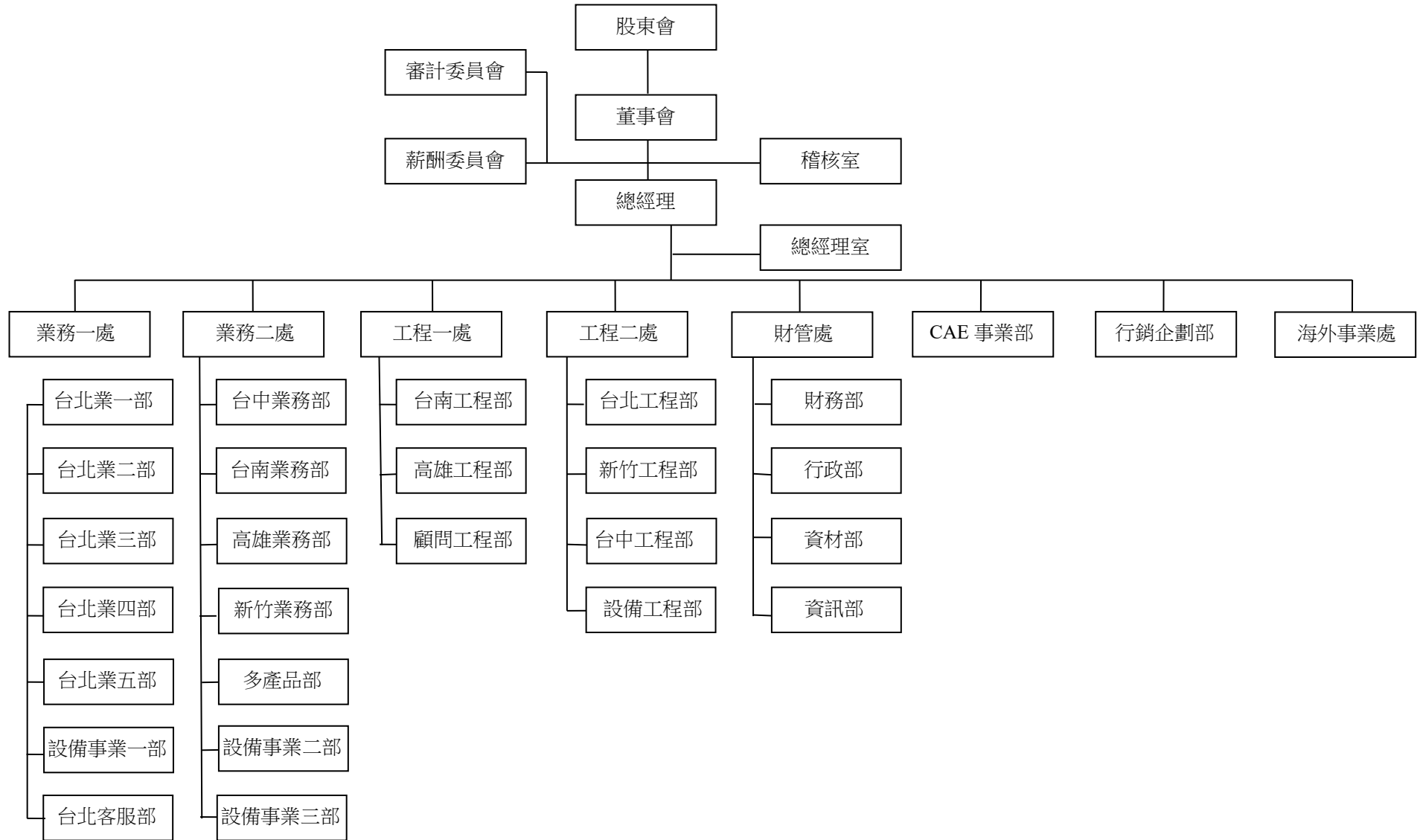

(二)各主要部門所營業務

部 門	主 要 職 掌
總 經 理 室	(1)公司經營管理方針與品質政策目標之制定規劃、監督。 (2)公司階段或整體性之經營策略訂定及經營績效之修訂。 (3)對董事會決議事項之規劃與執行。
稽 核 室	(1)建立、調查、評估各部門內控制度之健全性、合理性、有效性及執行情形，並出具相關報告。 (2)訂定年度稽核計畫與執行。 (3)內控缺失之改善追蹤與報告。 (4)各部門自行檢查之稽查作業。
業 務 一 處	(1)整體營業策略規劃。 (2)營業目標之研擬及訂定。 (3)產品及市場規劃及開發。
業 務 二 處	(1)整體營業策略規劃。 (2)營業目標之研擬及訂定。 (3)產品及市場規劃及開發。
工 程 一 處	(1)各項產品之功能及技術研發規劃。 (2)相關人員專業技術之培育體制及訓練規劃。 (3)協同業務單位提供客戶整體性產品之服務及支援。
工 程 二 處	(1)各項產品之功能及技術研發規劃。 (2)相關人員專業技術之培育體制及訓練規劃。 (3)協同業務單位提供客戶整體性產品之服務及支援。
財 管 處	(1)財務及會計相關政策事務之規劃及管理。 (2)人事及總務相關行政政策事務之規劃及管理。 (3)國內外採購。 (4)各式商品之成本及庫存掌握與分析。
海 外 事 業 處	(1)海外事業營業策略規劃。 (2)營業目標之研據、訂定及執行。
CAE 事業部	(1) CAE 產品之售前展示、售後支援、教育訓練、展覽活動。 (2) CAE 產品之行銷策略制定、競爭對手分析、業務專業培訓。 (3)提供業界相關分析之專案輔導、顧問評估。 (4)業務單位於 CAE 產品銷售上之督導、追蹤與協助。
行 銷 企 劃 部	(1)對外活動合作接洽。 (2)各類活動籌畫執行。 (3)媒體及宣傳。 (4)書籍出版。 (5)網站及電子報。

二、董事、監察人、總經理、副總經理、協理、各部門及分支機構主管資料

(一)董事資料

1.董事姓名、經(學)歷、持有股份及性質

110年3月31日；單位：股；%

職稱 (註1)	國籍或 註冊地	姓名	性別	選(就)任 日期	任期	初次選 任日期 (註2)	選任時 持有股份		現在持有股數		配偶、未成年子 女現在持有股份		利用他人名 義持有股份		主要經(學)歷 (註3)	目前兼任本公司及 其他公司之職務	具配偶或二親 等以內關係之 其他主管、董 事或監察人			備註 (註4)
							股數	持股 比率	股數	持股 比率	股數	持股 比率	股數	持股 比率			職 稱	姓 名	關 係	
董事長	中華民國	李建興	男	107.05.31	3年	94.06.24	3,067,468	11.96	3,374,214	11.96	2,820,704	10.00	0	0	學歷： 逢甲大學機械工程系 經歷： 精宸科技(股)公司總經理 實威科技(股)公司資訊部特 別助理 實威國際(股)公司董事長	實威國際(股)公司董事長 麗興投資有限公司負責人 研威貿易(上海)有限公司 負責人	無	無	無	無
董事	中華民國	許泰源	男	107.05.31	3年	97.03.21	2,152,503	8.39	2,367,753	8.39	1,433,770	5.08	0	0	學歷： 台灣科技大學管理研究所 經歷： 大眾電腦(股)公司業務專員 台灣鷹圖(股)公司業務經理 未來趨勢科技(股)公司董事 長、總經理 實威科技(股)公司董事長、 總經理 實威國際(股)公司董事長、 總經理	實威國際(股)公司總經理 SolidWizard Technology Holding Co.,Ltd.負責人 UnitedWizard Technology Co.,Ltd.負責人 華源投資有限公司負責人	無	無	無	無

職稱 (註1)	國籍或 註冊地	姓名	性別	選(就)任 日期	任期	初次選 任日期 (註2)	選任時 持有股份		現在持有股數		配偶、未成年子 女現在持有股份		利用他人名 義持有股份		主要經(學)歷 (註3)	目前兼任本公司及其他公 司之職務	具配偶或二親 等以內關係之 其他主管、董 事或監察人			備註 (註4)
							股數	持 股 比 率	股數	持 股 比 率	股數	持 股 比 率	股數				股數		職 稱	
獨立 董事 (註5)	中 華 民 國	王國強	男	107.05.31	3 年	99.08.16	0	0	0	0	0	0	0	無	學歷： 國立中興大學會計系 國立交通大學高階管理學碩 士 經歷： 大豐有線電視(股)公司代理 總經理 台灣數位寬頻有線電視(股) 公司總經理 國立臺北科技大學兼任助理 教授	中化合成生技(股)公司獨 立董事/薪酬委員會委員/ 審計委員會召集人 翔名科技(股)公司獨立董 事/審計暨薪酬委員會召 集人/併購特別委員會委 員 拍檔科技(股)公司獨立董 事/薪酬委員會召集人/審 計委員會委員 聯傑管理顧問(股)公司負 責人 國立交通大學兼任助理教 授	無	無	無	無
獨立 董事	中 華 民 國	祝友軍	男	107.05.31	3 年	99.08.16	0	0	0	0	0	0	0	學歷： 國立清華大學動力機械工程 學系 經歷： 精宇聯國際(股)公司開發部 經理 精宇聯國際(股)公司總經理	精宇聯國際(股)公司總經 理 精宇聯國際(股)公司董事 精展國際(股)公司監察人	無	無	無	無	

職稱 (註1)	國籍或 註冊地	姓名	性別	選(就)任 日期	任期	初次選 任日期 (註2)	選任時 持有股份		現在持有股數		配偶、未成年子 女現在持有股份		利用他人名 義持有股份		主要經(學)歷 (註3)	目前兼任本公司及其他公 司之職務	具配偶或二親 等以內關係之 其他主管、董 事或監察人			備註 (註4)
							股數	持股 比率	股數	持股 比率	股數	持股 比率	股數	持股 比率			職 稱	姓 名	關 係	
獨立 董事	中華 民國	廖聰賢	男	107.05.31	3 年	103.6.10	15,000	0.06	0	0	0	0	0	0	學歷： 台灣科技大學管理研究所 經歷： 震旦行電子零件事業部主管 夏普光電(股)公司董事長兼 總經理	菱旺股份有限公司總經理 菱旺股份有限公司董事	無	無	無	無
獨立 董事 (註6)	中華 民國	陳順發	男	109.05.28	3 年	109.5.28	0	0	0	0	0	0	0	0	學歷： 國立中興大學法商學院會計 學系 經歷： 資誠會計師事務所二十一年 (合夥人十年)	律成管理顧問公司負責人 炎洲(股)公司獨立董事 新洲全球(股)公司獨立董 事 和椿科技(股)公司獨立董 事	無	無	無	無

註1：法人股東應將法人股東名稱及代表人分別列示(屬法人股東代表者，應註明法人股東名稱)，並應填列下表一。

註2：填列首次擔任公司董事或監察人之時間，如有中斷情事，應附註說明。

註3：與擔任目前職位相關之經歷，如於前揭期間曾於查核簽證會計師事務所或關係企業任職，應敘明其擔任之職稱及負責之職務。

註4：公司董事長與總經理或相當職務者(最高經理人)為同一人、互為配偶或一親等親屬者，應說明其原因、合理性、必要性及因應措施(例如增加獨立董事席次，並應有過半數董事未兼任員工或經理人等方式)之相關資訊。

註5：獨立董事王國強，於民國109年5月27日辭任。

註6：獨立董事陳順發，於民國109年5月28日股東會選任後就任。

2.法人股東之主要股東：

110年3月31日

法人股東名稱	法人股東之主要股東	持股比率 (%)
華源投資有限公司	許泰源	16.67
	孫慧妤	16.67
	許睿庭	66.66
麗興投資有限公司	李建興	16.67
	魏麗香	16.67
	李昀翰	66.66

3.主要股東為法人者其主要股東：無。

4.董事(含獨立董事)所具專業知識及獨立性之情形

姓名	是否具有五年以上工作經驗 及下列專業資格			符合獨立性情形(註1)												兼任其他公開 發行公司獨立 董事家數
	商務、法務、財 務、會計或公司 業務所須相關科 系之公私立大專 院校講師以上	法官、檢察官、 律師、會計師或 其他與公司業務 所需之國家考試 及格領有證書之 專門職業及技術 人員	商務、法務、財 務、會計或公司 業務所須之工作 經驗	1	2	3	4	5	6	7	8	9	10	11	12	
李建興			✓						✓	✓	✓	✓	✓	✓	✓	無
許泰源			✓						✓	✓	✓	✓	✓	✓	✓	無
祝友軍			✓	✓	✓	✓	✓	✓	✓	✓	✓	✓	✓	✓	✓	無
王國強	✓	✓	✓	✓	✓	✓	✓	✓	✓	✓	✓	✓	✓	✓	✓	3
廖聰賢			✓	✓	✓	✓	✓	✓	✓	✓	✓	✓	✓	✓	✓	無
陳順發		✓	✓	✓	✓	✓	✓	✓	✓	✓	✓	✓	✓	✓	✓	3

註1：各董事、監察人於選任前二年及任職期間符合下述各條件者，請於各條件代號下方空格中打“✓”。

- (1)非公司或其關係企業之受僱人。
- (2)非公司或其關係企業之董事、監察人(但如為公司與其母公司、子公司或屬同一母公司之子公司依本法或當地國法令設置之獨立董事相互兼任者，不在此限)。
- (3)非本人及其配偶、未成年子女或以他人名義持有公司已發行股份總數百分之一以上或持股前十名之自然人股東。
- (4)非(1)所列之經理人或(2)、(3)所列人員之配偶、二親等以內親屬或三親等以內直系血親親屬。
- (5)非直接持有公司已發行股份總額百分之五以上、持股前五名或依公司法第27條第1項或第2項派代表人擔任公司董事或監察人之法人股東之董事、監察人或受僱人(但如為公司與其母公司、子公司或屬同一母公司之子公司依本法或當地國法令設置之獨立董事相互兼任者，不在此限)。
- (6)非與公司之董事席次或有表決權之股份超過半數係由同一人控制之他公司董事、監察人或受僱人(但如為公司或其母公司、子公司或屬同一母公司之子公司依本法或當地國法令設置之獨立董事相互兼任者，不在此限)。
- (7)非與公司之董事長、總經理或相當職務者互為同一人或配偶之他公司或機構之董事(理事)、監察人(監事)或受僱人(但如為公司與其母公司、子公司或屬同一母公司之子公司依本法或當地國法令設置之獨立董事相互兼任者，不在此限)。
- (8)非與公司有財務或業務往來之特定公司或機構之董事(理事)、監察人(監事)、經理人或持股百分之五以上股東(但特定公司或機構如持有公司已發行股份總數百分之二十以上，未超過百分之五十，且為公司與其母公司、子公司或屬同一母公司之子公司依本法或當地國法令設置之獨立董事相互兼任者，不在此限)。
- (9)非為公司或關係企業提供審計或最近二年取得報酬累計金額未逾新臺幣50萬元之商務、法務、財務、會計等相關服務之專業人士、獨資、合夥、公司或機構之企業主、合夥人、董事(理事)、監察人(監事)、經理人及其配偶。但依證券交易法或企業併購法相關法令履行職權之薪資報酬委員會、公開收購審議委員會或併購特別委員會成員，不在此限。
- (10)未與其他董事間具有配偶或二親等以內之親屬關係。
- (11)未有公司法第30條各款情事之一。
- (12)未有公司法第27條規定以政府、法人或其代表人當選。

(二)總經理、副總經理、協理、各部門及分支機構主管資料

110年3月31日；單位：股；%

職稱	國籍	姓名	性別	選(就)任日期	持有股份		配偶、未成年子女持有股份		利用他人名義持有股份		主要經(學)歷	目前兼任其他公司之職務	具配偶或二親等以內關係之經理人			備註 (註3)
					股數	持股比率	股數	持股比率	股數	持股比率			職稱	姓名	關係	
總經理	中華民國	許泰源	男	97.03.21	2,367,753	8.39	1,433,770	5.08	0	0	學歷： 台灣科技大學管理研究所 經歷： 大眾電腦(股)公司業務專員 台灣鷹圖(股)公司業務經理 未來趨勢科技(股)公司董事長、總經理 實威科技(股)公司董事長、總經理 實威國際(股)公司董事長、總經理	SolidWizard Technology Holding Co., Ltd.負責人 UnitedWizard Technology Co., Ltd.負責人 華源投資有限公司負責人	無	無	無	無
業務一處副總經理	中華民國	陳安禮	男	97.10.01	0	0.00	0	0	0	0	學歷： 淡江大學機械系 經歷： 未來趨勢科技(股)公司工程師 實威科技(股)公司海外部副總經理 實威國際(股)公司業務一處副總經理	無	無	無	無	無
工程處副總經理	中華民國	彭聖介	男	101.01.01	800	0.00	0	0	0	0	學歷： 台灣科技大學機械所 經歷： 山星科技(股)公司製造工程師 協能科技(股)公司技術經理 未來趨勢科技(股)公司工程師 實威科技(股)公司工程部協理 實威國際(股)公司工程處副總經理	無	無	無	無	無
財管處協理	中華民國	陳月美	女	99.01.01	0	0.00	0	0	0	0	學歷： 銘傳女子商業專科學校 國立政治大學商學院經營管理碩士學程(EMBA進修中) 經歷： Philips Accountant NCR systems Taiwan Financial Planning Analyst 實威科技(股)公司財務部經理	無	經理	陳世龍	夫妻	無

職稱	國籍	姓名	性別	就任日期	持有股份		配偶、未成年子女持有股份		利用他人名義持有股份		主要經(學)歷	目前兼任其他公司之職務	具配偶或二親等以內關係之經理人			備註 (註3)
					股數	持股比率	股數	持股比率	股數	職稱			職稱	姓名	關係	
多產品部 協理	中華民國	楊楚治	男	104.01.20	11,000	0.04	0	0	0	0	學歷： 長庚大學管理研究所 經歷： 敦南科技(股)公司業務行銷及採購經理 實威國際(股)公司多產品部協理	無	無	無	無	無
CAE 事業部 協理	中華民國	簡誠穎	男	105.07.01	0	0	0	0	0	0	學歷： 成功大學工程科學研究所 國立臺北科技大學 機電科技研究所 博士 經歷： 華通電腦(股)公司研發工程師 實威科技(股)公司CAE事業部經理 實威國際(股)公司CAE事業部協理	無	無	無	無	無

註1：應包括總經理、副總經理、協理、各部門及分支機構主管資料，以及凡職位相當於總經理、副總經理或協理者，不論職稱，亦均應予揭露。

註2：與擔任目前職位相關之經歷，如於前揭期間曾於查核簽證會計師事務所或關係企業任職，應敘明其擔任之職稱及負責之職務。

註3：總經理或相當職務者(最高經理人)與董事長為同一人，互為配偶或一等親親屬者，應說明其原因、合理性、必要性及因應措施(例如增加獨立董事席次，並應有過半數董事未兼任員工或經理人等方式)之相關資訊。

三、最近年度(109年度)支付董事、監察人、總經理及副總經理之酬金

1.董事(含獨立董事)之酬金

109年12月31日；單位：新台幣仟元

職稱	姓名	董事酬金								A、B、C及D等四項總額占稅後純益之比例		兼任員工領取相關酬金						A、B、C、D、E、F及G等七項總額占稅後純益之比例		領取來自子公司以外轉投資事業或母公司酬金		
		報酬(A)		退職退休金(B)		董事酬勞(C)		業務執行費用(D)				薪資、獎金及特支費等(E)		退職退休金(F)		員工酬勞(G)						
		本公司	財務報告內所有公司	本公司	財務報告內所有公司	本公司	財務報告內所有公司	本公司	財務報告內所有公司	本公司	財務報告內所有公司	本公司	財務報告內所有公司	本公司	財務報告內所有公司	現金金額	股票金額	現金金額	股票金額		本公司	財務報告內所有公司
董事	李建興	1,320	1,320	0	0	0	0	0	0	0.47%	0.47%	11,575	11,575	108	108	0	0	0	0	5.05%	5.05%	無
	許泰源																					
獨立董事	祝友軍	1,188	1,188	0	0	0	0	0	0	0.42%	0.42%	0	0	0	0	0	0	0	0	0	0	無
	王國強(註)																					
	廖聰賢																					
	陳順發(註)																					

註：原獨立董事王國強，於民國109年5月27日辭任；獨立董事陳順發，於民國109年5月28日股東會選任後就任。

酬金級距表

給付本公司各個董事酬金級距	董事姓名			
	前四項酬金總額(A+B+C+D)		前七項酬金總額(A+B+C+D+E+F+G)	
	本公司	財務報告內所有公司(H)	本公司	財務報告內所有公司(I)
低於 1,000,000 元	許泰源 李建興 祝友軍 王國強 廖聰賢 陳順發	許泰源 李建興 祝友軍 王國強 廖聰賢 陳順發	李建興 祝友軍 王國強 廖聰賢 陳順發	李建興 祝友軍 王國強 廖聰賢 陳順發
1,000,000 元 (含) ~ 2,000,000 元 (不含)				
2,000,000 元 (含) ~ 3,500,000 元 (不含)	-	-	-	-
3,500,000 元 (含) ~ 5,000,000 元 (不含)				
5,000,000 元 (含) ~ 10,000,000 元 (不含)	-	-	-	-
10,000,000 元 (含) ~ 15,000,000 元 (不含)	-	-	許泰源	許泰源
15,000,000 元 (含) ~ 30,000,000 元 (不含)	-	-	-	-
30,000,000 元 (含) ~ 50,000,000 元 (不含)	-	-	-	-
50,000,000 元 (含) ~ 100,000,000 元 (不含)	-	-	-	-
100,000,000 元 (含) 以上	-	-	-	-
總計	5 人	5 人	5 人	5 人

2. 監察人之酬金：不適用，本公司於103年6月10日股東常會通過設立審計委員會，並取消監察人制度。

3.總經理及副總經理之酬金

109年12月31日；單位：新台幣仟元

職稱	姓名	薪資(A)		退職退休金(B)		獎金及特支費等等(C)		員工酬勞金額(D)				A、B、C及D等四項總額占稅後純益之比例(%)		領取來自子公司以外轉投資事業或母公司酬金
		本公司	財務報告內所有公司	本公司	財務報告內所有公司	本公司	財務報告內所有公司	本公司		財務報告內所有公司		本公司	財務報告內所有公司	
								現金金額	股票金額	現金金額	股票金額			
總經理	許泰源	6,924	6,924	380	380	8,340	9,001	150	0	1150	0	5.63%	5.86%	無
副總經理	彭聖介													
副總經理	陳安禮													

酬金級距表

給付本公司各個總經理及副總經理酬金級距	總經理及副總經理姓名	
	本公司	財務報告內所有公司(E)
低於 1,000,000 元		
1,000,000 元 (含) ~ 2,000,000 元 (不含)	陳安禮	
2,000,000 元 (含) ~ 3,500,000 元 (不含)	彭聖介	陳安禮/彭聖介
3,500,000 元 (含) ~ 5,000,000 元 (不含)	-	-
5,000,000 元 (含) ~ 10,000,000 元 (不含)		
10,000,000 元 (含) ~ 15,000,000 元 (不含)	許泰源	許泰源
15,000,000 元 (含) ~ 30,000,000 元 (不含)	-	-
30,000,000 元 (含) ~ 50,000,000 元 (不含)	-	-
50,000,000 元 (含) ~ 100,000,000 元 (不含)	-	-
100,000,000 元以上	-	-
總計	3 人	3 人

4. 109年度分派員工酬勞之經理人姓名及分派情形

109年12月31日；單位：新台幣仟元

	職稱	姓名	股票金額	現金金額	總計	總額占稅後純益之比例(%)
經理人	總經理	許泰源	0	384	384	0.14%
	副總經理	陳安禮				
	副總經理	彭聖介				
	協理	陳月美				
	協理	楊楚治				
	協理	簡誠穎				

(四)本公司及合併報表所有公司於最近二年度支付本公司董事、監察人、總經理及副總經理酬金總額占個體或個別財務報告稅後純益比例之分析並說明給付酬金之政策、標準與組合、訂定酬金之程序與經營績效及未來風險之關聯性

1.本公司及合併報表所有公司於最近二年度支付本公司董事、監察人、總經理及副總經理酬金總額占稅後純益比例之分析

單位：新台幣仟元

職稱	109年度酬金總額占稅後純益比例(%)		108年度酬金總額占稅後純益比例(%)	
	本公司	合併報表內所有公司	本公司	合併報表內所有公司
董事	0.89%	0.89%	0.86%	0.86%
監察人	0.00%	0.00%	0.00%	0.00%
總經理及副總經理	5.63%	5.86%	6.32%	6.37%

附註說明：

(1)本公司108及109年度總經理及副總經理酬金總額佔稅後純益之比率分別為6.37%及5.86%，主要為109年度之合併營業總收入較108年度增加61,404仟元，酬金總額109年度較108年度減少503仟元。

- (2)公司董監酬勞部份：依照本公司章程第十七條規定：全體董事之報酬由薪酬委員會建議後提交董事會通過，其報酬授權董事會依其對公司營運參與程度及貢獻之價值議定，不論營業盈虧得依同業通常水準支給之。另依本公司章程第二十一條規定：本公司年度如有獲利，應提撥百分之一至百分之十為員工酬勞，及不高於百分之一為董事酬勞。本公司108年度董事酬金總額為2,280仟元、監察人酬金總額為0仟元；109年度董事酬金總額為2,508仟元、監察人酬金總額為0仟元。
- (3)總經理及副總經理酬金：總經理及副總經理之酬金包含薪資、獎金及員工紅利，係依所擔任之職位、所承擔之責任及對本公司之貢獻度，並參酌同業水準議定之。

2.給付酬金之政策、標準與組合、訂定酬金之程序及經營績效及未來風險之關聯性

- (1)董事及監察人：依本公司章程第十七條規定「全體董事之報酬由薪酬委員會建議後提交董事會通過，其報酬授權董事會依其對公司營運參與程度及貢獻之價值議定，不論營業盈虧得依同業通常水準支給之。」。如公司有盈餘時，另依本公司章程第二十一條之規定分配酬勞。
- (2)總經理及副總經理：依本公司章程第十八條「本公司得設經理人，其委任、解任及報酬依照公司法第廿九條規定辦理。」。

四、公司治理運作情形

(一)董事會運作情形

1. 109年度董事會開會 6 次(A)，董事出席情形如下：

職稱	姓名	實際出(列)席次數B	委託出席次數	實際出(列)席率(%)【B/A】	備註
董事長	李建興	6	0	100.00%	
董事	許泰源	6	0	100.00%	
獨立董事	祝友軍	6	0	100.00%	
獨立董事	王國強	3	0	100.00%	109.05.27辭任
獨立董事	廖聰賢	6	0	100.00%	
獨立董事	陳順發	3	0	100.00%	109.05.28股東會後就任

其他應記載事項：

一、董事會之運作如有下列情形之一者，應敘明董事會日期、期別、議案內容、所有獨立董事意見及公司對獨立董事意見之處理：

(一)證券交易法第14條之3所列事項。

(二)除前開事項外，其他經獨立董事反對或保留意見且有紀錄或書面聲明之董事會議決事項：無。

二、董事對利害關係議案迴避之執行情形，應敘明董事姓名、議案內容、應利益迴避原因以及參與表決情形：

109年1月20日、109年8月4日及109年11月5日董事會討論總經理之報酬與績效獎金案、經理人之員工紅利案及報酬案及租賃公務車案，因許泰源董事擔任本公司總經理之職務，故因利益迴避離席不參與討論及表決；經出席之其他董事無異議照案通過。

三、上市上櫃公司應揭露董事會自我(或同儕)評鑑之評估週期及期間、評估範圍、方式及評估內容等資訊。

四、當年度及最近年度加強董事會職能之目標(例如設立審計委員會、提昇資訊透明度等)與執行情形評估：

1、本公司董事會遵循『董事會議事規範』執行相關職責，並於每次董事會後於公開資訊觀測站公告董事會重要決議，及輸入董事出席董事會情形。

2、依法令規定本公司稽核部門將董事會議事運作列入內部控制制度管理，並每年依計畫執行查核。

3、本公司董事依上市上櫃董事、監察人進修推行要點規範，參與專業進修課程或公司治理主題相關課程，以保持其專業優勢與能力，並有符合進修時數之規定。

4、本公司已於103年6月10日設置審計委員會以協助董事會執行其職責。

5、為提升本公司董事會功能，建立績效目標以加強董事會運作效率，本公司於109年1月20日董事會通過訂定『董事會績效評估辦法』。

2. 109年度獨立董事對董事會重大議案之意見及公司對獨立董事意見之處理如下：

開會日期	議案內容及後續處理	獨立董事意見	公司對獨立董事意見之處理
109.01.20 第七屆 第十一次	訂定本公司『董事會績效評估辦法』案	全體獨立董事無異議照案通過	不適用
109.03.11 第七屆 第十二次	108年度員工酬勞分派案	全體獨立董事無異議照案通過	不適用
109.08.04 第七屆 第十四次	薪酬委員會之建議案	全體獨立董事無異議照案通過	不適用
109.11.05 第七屆 第十五次	薪酬委員會之建議案	全體獨立董事無異議照案通過	不適用

3. 董事會評鑑執行情形：

評估週期	評估期間	評估範圍	評估方式	評估內容
每年執行一次	109.01.01~ 109.12.31	1. 董事會 2. 個別董事成員	1. 董事會自評 2. 董事成員自評	1. 董事會績效評估： 包括對公司營運之參與程度、提升董事會決策品質、董事會組成與結構、董事選任及持續進修、內部控制等五大面向，共 40 個項目。 2. 個別董事成員績效評估： 包括公司目標與任務之掌握、董事職責認知、對公司營運之參與程度、內部關係經營與溝通、董事之專業及持續進修、內部控制等六大面向，共 20 個項目。

3. 109年度董事之進修與訓練情形如下：

職稱	姓名	就任日期	進修日期	主辦單位	課程名稱	進修時數	是否符合「上市上櫃公司董事、監察人進修推行要點」
董事長	李建興	107.05.31	109.11.06	台灣投資人關係協會	企業永續關鍵：企業專業化與家族專業化	3	是
			109.11.12	證券交易所及櫃檯買賣中心	2020年公司治理與企業誠信董監事宣導會	3	是
董事	許泰源	107.05.31	109.01.13	台灣上市櫃公司協會	「東方領袖講座」之「公司治理常見弊端」	2	是
			109.11.09	台灣上市櫃公司協會	「東方領袖講座」之「臺灣發展精準健康生醫產業之契機」	2	是
			109.12.15	台灣上市櫃公司協會	「東方領袖講座」之「聚焦新興產業加碼投資臺灣」	2	是
獨立董事	祝友軍	107.05.31	109.09.21	證券交易所及櫃檯買賣中心	上櫃「公司治理3.0-永續發展藍圖」高峰論壇議程	3	是
			109.11.12	證券交易所及櫃檯買賣中心	2020年公司治理與企業誠信董監事宣導會	3	是
獨立董事 (註)	王國強	107.05.31	109.04.29	中華獨立董事協會	「2020年會暨獨董論壇」獨立董事的興利與除弊	3	是
獨立董事	廖聰賢	107.05.31	109.09.21	證券交易所及櫃檯買賣中心	上櫃「公司治理3.0-永續發展藍圖」高峰論壇議程	3	是
			109.10.16	證券交易所及櫃檯買賣中心	2020年公司治理與企業誠信董監事宣導會	3	是
獨立董事 (註)	陳順發	109.05.28	109.09.21	證券交易所及櫃檯買賣中心	上櫃「公司治理3.0-永續發展藍圖」高峰論壇議程	3	是
			109.10.20	炎洲委訓(證基會)	董事與監察人(含獨立)實務進階研討會【從企業舞弊防制談董事會職能】	3	是

註：原獨立董事王國強於民國109年5月27日辭任；獨立董事陳順發於民國109年5月28日股東會選任後就任。

4. 109年度各次董事會董事出席狀況

親自出席：✓；委託出席：△

109年	第一次	第二次	第三次	第四次	第五次	第六次
	1/20	3/11	5/7	8/4	11/5	12/25
李建興	✓	✓	✓	✓	✓	✓
許泰源	✓	✓	✓	✓	✓	✓
祝友軍	✓	✓	✓	✓	✓	✓
王國強	✓	✓	✓	-	-	-
廖聰賢	✓	✓	✓	✓	✓	✓
陳順發	-	-	-	✓	✓	✓

註：原獨立董事王國強於民國109年5月27日辭任；
獨立董事陳順發於民國109年5月28日股東會選任後就任。

5. 董事會成員落實多元化情形

董事會成員組成多元化執行情形如下表：

本公司為注重董事會成員組成之多元性，未來董事提名，會配合公司長期發展的目標，評估有關人選是否與其他董事互相補足並提升董事會之整體才能、經驗及專門知識，以達成董事會成員多元化之目標。

多元化核心項目 董事姓名	性別	營運 判斷	經營 管理	領導 決策	產業 知識	財務 會計	危機 處理	法律
李建興	男	✓	✓	✓	✓		✓	
許泰源	男	✓	✓	✓	✓		✓	
祝友軍	男	✓	✓	✓	✓		✓	
王國強(註)	男		✓			✓	✓	✓
廖聰賢	男	✓	✓	✓	✓		✓	
陳順發(註)	男		✓			✓	✓	✓

註：原獨立董事王國強於民國109年5月27日辭任；獨立董事陳順發於民國109年5月28日股東會選任後就任。

(二)審計委員會運作情形：

1.109年度審計委員會開會 5 次(A)，獨立董事出席情形如下：

職稱	姓名	實際出席 次數(B)	委託出 席次數	實際出席率(%) 【 B/A 】	備註
獨立董事	王國強	2	0	100.00%	109.05.27辭任
獨立董事	祝友軍	5	0	100.00%	
獨立董事	廖聰賢	5	0	100.00%	
獨立董事	陳順發	3	0	100.00%	109.05.28股東會後就任

其他應記載事項：

一、審計委員會之運作如有下列情形之一者，應敘明董事會日期、期別、議案內容、審計委員會決議結果以及公司對審計委員會意見之處理。

(一)證券交易法第 14 條之 5 所列事項。

開會日期	議案內容及後續處理	審計委員會 審議結果	公司對審計委員 會意見之處理
第三屆 第九次 109.03.11	本公司民國 108 年度營業報告書、個體財務報表及合併財務報表	同意	照案通過
	本公司民國 108 年度盈餘分配	同意	照案通過
	本公司民國 108 年度內部控制制度聲明書	同意	照案通過
第三屆 第十次 109.05.07	本公司 109 年度第一季合併財務報表	同意	照案通過
第三屆 第十一次 109.08.04	推選審計委員會召集人及會議主席	同意	照案通過
	本公司 109 年度第二季合併財務報表	同意	照案通過
第三屆 第十二次 109.11.05	本公司 109 年度第三季合併財務報表	同意	照案通過
第三屆 第十三次 109.12.25	通過 110 年度稽核計畫	同意	照案通過
	通過 110 年度預算	同意	照案通過

(二)除前開事項外，其他未經審計委員會通過，而經全體董事三分之二以上同意之議決事項：無此情形。

二、獨立董事對利害關係議案迴避之執行情形，應敘明獨立董事姓名、議案內容、應利益迴避原因以及參與表決情形：無此情形。

三、獨立董事與內部稽核主管及會計師之溝通情形(應包括就公司財務、業務狀況進行溝通之重大事項、方式及結果等)：

1、本公司稽核主管會列席公司定期性董事會，向審計委員會委員作稽核業務報告，若有特殊狀況時會即時向審計委員會委員報告。

2、本公司簽證會計師於每季審計委員會會議中報告當季財務報表查核或核閱結果及其他相關法令要求之事項進行溝通；若有特殊狀況時，會即時向審計委員會委員報告。本公司審計委員會委員與簽證會計師溝通狀況良好。

(三)公司治理運作情形及與上市上櫃公司治理實務守則差異情形及原因

評估項目	運作情形			與上市上櫃公司治理實務守則差異情形及原因
	是	否	摘要說明	
一、公司是否依據「上市上櫃公司治理實務守則」訂定並揭露公司治理實務守則？	✓		本公司已依據上市上櫃公司治理實務守則訂定「公司治理實務守則」，並經董事會通過。此守則同步揭露於公開資訊觀測站及公司網站投資人專區中，並依照公司治理之精神執行相關規範。	無重大差異
二、公司股權結構及股東權益 (一)公司是否訂定內部作業程序處理股東建議、疑義、糾紛及訴訟事宜，並依程序實施？ (二)公司是否掌握實際控制公司之主要股東及主要股東之最終控制者名單？ (三)公司是否建立、執行與關係企業間之風險控管及防火牆機制？ (四)公司是否訂定內部規範，禁止公司內部人利用市場上未公開資訊買賣有價證券？	✓ ✓ ✓ ✓		(一)本公司設有發言人及代理發言人，在公司網站上亦設有投資人專區，處理股東建議或糾紛等相關事宜。 (二)本公司設有股務單位及股務代理機構，每月皆有確實申報及揭露內部人股權異動資料，能隨時掌握實際控制公司之主要股東及主要股東之最終控制者名單。 (三)本公關係企業的資產與財務會計皆獨立作運作，另訂有「集團企業、特定公司及關係人財務業務往來作業程序」及內部控制相關作業程序辦理。 (四)本公司訂有「防範內線交易管理辦法」及「內部重大資訊處理作業程序」等規範。相關作業程序及辦法皆揭露於公司網站中，並告知公司內部人嚴格遵循。	無重大差異

評估項目	運作情形			與上市上櫃公司治理實務守則差異情形及原因
	是	否	摘要說明	
<p>三、董事會之組成及職責</p> <p>(一)董事會是否就成員組成擬訂多元化方針及落實執行？</p> <p>(二)公司除依法設置薪資報酬委員會及審計委員會外，是否自願設置其他各類功能性委員會？</p> <p>(三)公司是否訂定董事會績效評估辦法及其評估方式，每年並定期進行績效評估，且將績效評估之結果提報董事會，並運用於個別董事薪資報酬及提名續任之參考？</p>	<p>✓</p> <p>✓</p> <p>✓</p>		<p>(一)本公司訂有「公司治理實務守則」，規定董事會成員組成應考量多元化，目前本公司董事會成員共五位(含三名獨立董事)，均為男性，具備有產業實務經驗、商務、財務、會計及公司業務所須之工作經驗等，能提供不同角度給予專業意見，對提升公司經營績效及管理效率有所助益。</p> <p>(二)本公司已依法設置薪酬委員會及審計委員會，其他功能性委員會之設置將視未來公司實際需要評估設置。</p> <p>(三)本公司已訂定「董事會績效評估辦法」，每年至少執行一次內部董事會績效評估，並於次一年度最近一次召開之董事會提出報告。本公司每年就「董事會」進行內部績效評估。本公司董事會整體評鑑衡量項目包含五大面向：對公司營運之參與程度、提升董事會決策品質、董事會組成與結構、董事選任及持續進修、內部控制。個別董事成員績效評估衡量項目包含六大面向：公司目標與任務之掌握、董事職責認知、對公司營運之參與程度、內部關係經營與溝通、董事之專業及持續進修、內部控制。</p> <p>109年度本公司董事會之績效評估結果：符合標準，顯示整體運作情況尚稱完善，未來將會依據公司之實際運作與需要做調整。個別董事成員之績效評估結果：優於標準，本次董事成員自評為首次執行，董事成員們皆高度關注。各董事均依相關法令規範運作，發揮應有之職權功能。評估結果已於110年3月9日向董事會報告。</p>	<p>無重大差異</p>

評估項目	運作情形			與上市上櫃公司治理實務 守則差異情形及原因
	是	否	摘要說明	
(四)公司是否定期評估簽證會計師獨立性？		✓	(四)本公司於110年3月9日董事會通過訂定『簽證會計師獨立性及適任性評估辦法』，預計於110年度進行相關作業。	無重大差異
四、上市上櫃公司是否配置適任及適當人數之公司治理人員，並指定公司治理主管，負責公司治理相關事務(包括但不限於提供董事、監察人執行業務所需資料、協助董事、監察人遵循法令、依法辦理董事會及股東會之會議相關事宜、製作董事會及股東會議事錄等)？	✓		本公司目前由股務單位負責協助辦理公司治理相關事務，辦理董事會、股東會之會議相關事宜、辦理公司登記及變更登記等事項、製作董事會及股東會議事錄，與投資人相關等治理事務。目前尚未指定公司治理主管。	無重大差異
五、公司是否建立與利害關係人(包括但不限於股東、員工、客戶及供應商等)溝通管道，及於公司網站設置利害關係人專區，並妥適回應利害關係人所關切之重要企業社會責任議題？	✓		本公司設有發言人及代理發言人做為對外溝通管道之窗口，公司網站上設置有利害關係人專區，作為客戶、供應商、股東等關係人之溝通聯繫管道。	無重大差異
六、公司是否委任專業股務代辦機構辦理股東會事務？	✓		本公司委任群益金鼎證券股務代理部代為辦理股東會及股務相關事宜。	無重大差異
七、資訊公開 (一)公司是否架設網站，揭露財務業務及公司治理資訊？ (二)公司是否採行其他資訊揭露之方式(如架設英文網站、指定專人負責公司資訊之蒐集及揭露、落實發言人制度、法人說明會過程放置公司網站等)？ (三)公司是否於會計年度終了後兩個月內公告並申報年度財務報告，及於規定期限前提早公告並申報第一、二、三季財務報告與各月份營運情形？	✓ ✓	✓	(一)公司設有網站隨時揭露公司概況、財務業務及公司治理資訊等。www.swtc.com (二)本公司重大資訊的蒐集及揭露有指定專人負責，依規定設有發言人及代理發言人，負責對外發言。公開資訊觀測站及網站執行相關資訊申報作業亦依主管機關規定輸入。 (三)本公司皆依規定於期限內公告第一、二、三季財務報告與各月份營運情形。	無重大差異

評估項目	運作情形			與上市上櫃公司治理實務守則差異情形及原因
	是	否	摘要說明	
八、公司是否有其他有助於瞭解公司治理運作情形之重要資訊(包括但不限於員工權益、僱員關懷、投資者關係、供應商關係、利害關係人之權利、董事及監察人進修之情形、風險管理政策及風險衡量標準之執行情形、客戶政策之執行情形、公司為董事及監察人購買責任保險之情形等)？	✓		<ol style="list-style-type: none"> 1.員工權益：公司依法成立職工福利委員會，辦理各項職工福利措施包括員工健康檢查、員工旅遊、戶外活動及年終尾牙等，並依勞基法及勞工退休金條例，提列及提撥職工退休準備金等，以確保員工權益。 2.僱員關懷：本公司有建立員工溝通管道，鼓勵員工與管理階層直接進行溝通，適度反應員工對公司經營及財務狀況或涉及員工利益重大決策之意見。 3.投資者關係：本公司網站設有投資人專區，並依規定公開揭露公司財務、股務、業務等相關資訊，並有專人負責回覆股東之來電洽詢，並清楚讓投資人了解公司經營成果績效與發展經營策略。 4.供應商關係：本公司的供應商皆為長期配合夥伴，與客戶、供應商、金融機構及股東皆維持良好關係。 5.利害關係人之權利：本公司與利害關係人保持良好之溝通管道，並尊重且維護其合法之權益，另設有發言人及代理發言人之制度，處理股東所提出的問題與建議。 6.風險管理政策及風險衡量標準之執行情形：本公司專注於本業，並依法訂定各種內部規章、內部控制制度，進行各種風險管理及評估，以期降低並避免任何可能之風險。 7.客戶政策之執行情形：針對客戶往來，除遵循相關法令規定外，也會建立客戶基本資料以及對重要交易做客戶授信和買賣合同的簽訂。對需要保密之交易合作事項，也會簽訂保密協議(NDA)以確保雙方權益。 8.本公司會每年定期評估董事責任險之投保額度，109年7月已為董事購買董事責任保險。 	無重大差異

評估項目	運作情形			與上市上櫃公司治理實務守則差異情形及原因
	是	否	摘要說明	
			9.董事監察人進修之情形：本公司董事及獨立董事皆依「上市上櫃董事、監察人進修推行要點規範」，進修證券法規研習等課程，皆有符合進修時數之規定。	
九、請就臺灣證券交易所股份有限公司公司治理中心最近年度發布之公司治理評鑑結果說明已改善情形，及就尚未改善者提出優先加強事項與措施。(未列入受評公司者無需填列)	✓		本公司完成109年度公司治理評鑑，會依評鑑結果進行檢討改善，增加公司資訊透明度，並加強公司網站及年報的揭露，期望更符合相關規定。	無重大差異

(四)薪資報酬委員會之組成、職責及運作情形：

1、薪資報酬委員會成員資料：

身份別 (註1)	姓名	是否具有五年以上工作 經驗及下列專業資格			符合獨立性情形 (註2)										兼任其 他公開 發行公 司薪資 報酬委 員會成 員家數	備註
		商務、法 務、會計 或公司業 務所需相 關料系之 公私立大 專院校講 師以上	法官、檢 察官、律 師、會計 師或其 他與公司 業務所需 之國家考 試及證書 之專門職 業技術人 員	具有商 務、法 務、財 會或公 司業務 之會計 師或公 務員之 專業工 作經驗	1	2	3	4	5	6	7	8	9	10		
獨立董事	祝友軍			✓	✓	✓	✓	✓	✓	✓	✓	✓	✓	✓	無	-
獨立董事	王國強	✓	✓	✓	✓	✓	✓	✓	✓	✓	✓	✓	✓	✓	3	-
獨立董事	廖聰賢			✓	✓	✓	✓	✓	✓	✓	✓	✓	✓	✓	無	-
獨立董事	陳順發		✓	✓	✓	✓	✓	✓	✓	✓	✓	✓	✓	✓	3	

註1：身分別請填列係為董事、獨立董事或其他。

註2：各成員於選任前二年及任職期間符合下述各條件者，請於各條件代號下方空格中打“✓”。

- (1)非公司或其關係企業之受僱人。
- (2)非公司或其關係企業之董事、監察人。(但如為公司與其母公司、子公司或屬同一母公司之子公司依本法或當地國法令設置之獨立董事相互兼任者，不在此限)。
- (3)非本人及其配偶、未成年子女或以他人名義持有公司已發行股份總額百分之一以上或持股前十名之自然人股東。
- (4)非(1)所列之經理人或(2)、(3)所列人員之配偶、二親等以內親屬或三親等以內直系血親親屬。
- (5)非直接持有公司已發行股份總數百分之五以上、持股前五名或依公司法第 27 條第 1 項或第 2 項指派代表人擔任公司董事或監察人之法人股東之董事、監察人或受僱人(但如為公司與其母公司、子公司或屬同一母公司之子公司依本法或當地國法令設置之獨立董事相互兼任者，不在此限)。
- (6)非與公司之董事席次或有表決權之股份超過半數係由同一人控制之他公司董事、監察人或受僱人(但如為公司或其母公司、子公司或屬同一母公司之子公司依本法或當地國法令設置之獨立董事相互兼任者，不在此限)。
- (7)非與公司之董事長、總經理或相當職務者互為同一人或配偶之他公司或機構之董事(理事)、監察人(監事)或受僱人(但如為公司與其母公司、子公司或屬同一母公司之子公司依本法或當地國法令設置之獨立董事相互兼任者，不在此限)。
- (8)非與公司有財務或業務往來之特定公司或機構之董事(理事)、監察人(監事)、經理人或持股百分之五以上股東(但特定公司或機構如持有公司已發行股份總數百分之二十以上，未超過百分之五十，且為公司與其母公司、子公司或屬同一母公司之子公司依本法或當地國法令設置之獨立董事相互兼任者，不在此限)。
- (9)非為公司或其關係企業提供審計或最近二年取得報酬累計金額未逾新臺幣 50 萬元之商務、法務、財務、會計等相關服務之專業人士、獨資、合夥、公司或機構之企業主、合夥人、董事(理事)、監察人(監事)、經理人及其配偶。但依證券交易法或企業併購法相關法令履行職權之薪資報酬委員會、公開收購審議委員會或併購特別委員會成員，不在此限。
- (10)未有公司法第 30 條各款情事之一。

2、薪資報酬委員會職責：

薪酬委員會之職能，係以專業客觀之地位，就本公司董事、監察人及經理人之薪資報酬政策及制度予以評估，並向董事會提出建議，以供其決策之參考。

3、薪資報酬委員會運作情形資訊：

(1)本公司之薪資報酬委員會委員計3人。

(2)本屆委員任期：107年5月31日至110年5月30日，109年度薪資報酬委員會開會3次(A)，

委員資格及出席情形如下：

職稱	姓名	實際出席 次數(B)	委託出席 次數	實際出席率(%) 【 B/A 】	備註
召集人	祝友軍	3	0	100.00%	
委員	王國強	1	0	100.00%	
委員	廖聰賢	3	0	100.00%	
委員	陳順發	2	0	100.00%	
其他應記載事項： 一、董事會如不採納或修正薪資報酬委員會之建議，應敘明董事會日期、期別、議案內容、董事會決議結果以及公司對薪資報酬委員會意見之處理(如董事會通過之薪資報酬優於薪資報酬委員會之建議，應敘明其差異情形及原因)：無此情形。 二、薪資報酬委員會之議決事項，如成員有反對或保留意見且有紀錄或書面聲明者，應敘明薪資報酬委員會日期、期別、議案內容、所有成員意見及對成員意見之處理：無此情形。					

4. 109年度薪資報酬委員會對議案內容、決議結果以及公司對薪資報酬委員會意見之處理如下：

薪資報酬 委員會	議案內容及後續處理	決議結果	公司對薪資報酬委員會 意見之處理
109年 第一次 109.01.20	1.訂定本公司每月董監事報酬案。 2.本公司總經理許泰源先生之報酬案。 3.本公司協理級(含)以上經理人之報酬案。 4.本公司總經理許泰源先生之109年度績效獎金案。 5.本公司協理級(含)以上經理人之109年度業績績效獎金案。 6.本公司協理級(含)以上經理人之年終獎金案	全體出席委員同意通過	提董事會全體出席董事 同意通過
109年 第二次 109.08.04	1.訂定新任董事報酬案。 2.發放本公司協理級(含)以上經理人之員工紅利案。 3.本公司協理級(含)以上經理人之報酬案。	全體出席委員同意通過	提董事會全體出席董事 同意通過
109年 第三次 109.11.05	1.租賃本公司總經理之公務車案。	全體出席委員同意通過	提董事會全體出席董事 同意通過

(五)履行社會責任情形及與上市上櫃公司企業社會責任實務守則差異情形及原因

評估項目	運作情形			與上市上櫃公司企業社會責任實務守則差異情形及原因
	是	否	摘要說明	
一、公司是否依重大性原則，進行與公司營運相關之環境、社會及公司治理議題之風險評估，並訂定相關風險管理政策或策略？	✓		公司針對風險管理政策並落實公司治理，依法制訂「內部控制制度自行評估程序」、「防範內線交易管理作業程序」及「誠信經營作業程序及行為指南」等相關規章及守則。	無重大差異
二、公司是否設置推動企業社會責任專(兼)職單位，並由董事會授權高階管理階層處理，及向董事會報告處理情形？		✓	本公司目前尚未設置推動企業社會責任專(兼)職單位。	無重大差異
<p>三、環境議題</p> <p>(一)公司是否依其產業特性建立合適之環境管理制度？</p> <p>(二)公司是否致力於提升各項資源之利用效率，並使用對環境負荷衝擊低之再生物料？</p> <p>(三)公司是否評估氣候變遷對企業現在及未來的潛在風險與機會，並採取氣候相關議題之因應措施？</p> <p>(四)公司是否統計過去兩年溫室氣體排放量、用水量及廢棄物總重量，並制定節能減碳、溫室氣體減量、減少用水或其他廢棄物管理之政策？</p>	<p>✓</p> <p>✓</p> <p>✓</p> <p>✓</p>		<p>(一)本公司為軟體代理商，主要從事銷售，並無生產製造之情事，故無特殊有害廢棄物等污染源。</p> <p>(二)本公司主要為從事繪圖軟體之代理銷售，並無實際生產製造行為，故無特殊污染源。本公司會不定時向員工宣導資源垃圾分類、回收與減量等活動，落實二手紙使用，提升各項資源之利用效率，徹底執行資源回收再利用，並保持環境整潔，加強施行節能省電的措施，隨手關燈、室內空調等環境管理措施，減少對環境的負荷。</p> <p>(三)本公司致力於實施節能減碳，公司內部有推動5S運動(sort〔歸類〕、set (in place)〔安置〕、shine〔擦亮〕、standardize〔標準化〕、sustain〔維持〕)對於燈源與冷氣溫度設定和開關，有一定的規範，以達節能減碳之目的。</p> <p>(四)公司並未統計過去兩年溫室氣體排放量、用水量及廢棄物總重量。於燈源與冷氣溫度設定和開關，有一定的規範，以期降低能源不必要的浪費，進而達到節能減碳之目的。</p>	無重大差異

評估項目	運作情形			與上市上櫃公司企業社會責任實務守則差異情形及原因
	是	否	摘要說明	
<p>四、社會議題</p> <p>(一)公司是否依照相關法規及國際人權公約，制定相關之管理政策與程序？</p> <p>(二)公司是否訂定及實施合理員工福利措施(包括薪酬、休假及其他福利等)，並將經營績效或成果適當反映於員工薪酬？</p> <p>(三)公司是否提供員工安全與健康之工作環境，並對員工定期實施安全與健康教育？</p> <p>(四)公司是否為員工建立有效之職涯能力發展培訓計畫？</p> <p>(五)對產品與服務之顧客健康與安全、客戶隱私、行銷及標示，公司是否遵循相關法規及國際準則，並制定相關保護消費者權益政策及申訴程序？</p> <p>(六)公司是否訂定供應商管理政策，要求供應商在環保、職業安全衛生或勞動人權等議題遵循相關規範，及其實施情形？</p>	<p>✓</p> <p>✓</p> <p>✓</p> <p>✓</p> <p>✓</p> <p>✓</p>		<p>(一)本公司依據勞基法及相關勞動法令訂定各項管理規章，並定期召開勞資會議，以保障同仁合法權益。</p> <p>(二)本公司員工享有勞健保外，另外亦有團體保險；並設有員工福利基金，辦理各項旅遊、聚餐活動；另對員工之婚、喪、病及生育予以各項福利補助。公司另訂定「員工績效考核辦法」獎勵員工。</p> <p>(三)本公司每年舉辦員工健康檢查，提供及落實員工安全及健康之工作環境，並定期檢修消防器材，推行5S健康安全辦公環境宣導運動。</p> <p>(四)本公司透過各項內外部通識和專業教育訓練課程培育人才，以加強同仁職涯發展能力。</p> <p>(五)本公司對產品服務除遵循相關法令外，也會透過公司網站和發E-mail、Line群組及服務專線提供客戶售後服務及各項諮詢。</p> <p>(六)本公司未來將視實務狀況加強與主要供應商簽訂包含供應商如涉及違反其企業社會責任政策且對環境與社會有顯著影響時，得隨時終止或解除契約之條款。</p>	<p>無重大差異</p>
<p>五、公司是否參考國際通用之報告書編製準則或指引，編製企業社會責任報告書等揭露公司非財務資訊之報告書？前揭報告書是否取得第三方驗證單位之確信或保證意見？</p> <p>公司目前尚未編製「企業社會責任報告書」。</p>				
<p>六、公司如依據「上市上櫃公司企業社會責任實務守則」定有本身之企業社會責任守則者，請敘明其運作與所定守則之差異情形：</p> <p>公司目前尚未訂定「上市上櫃公司企業社會責任實務守則」。</p>				
<p>七、其他有助於瞭解企業社會責任運作情形之重要資訊：本公司之相關資料會於公司網站上揭露。</p>				

(六)履行誠信經營情形及與上市上櫃公司誠信經營守則差異情形及原因

評估項目	運作情形			與上市上櫃公司誠信經營守則差異情形及原因
	是	否	摘要說明	
<p>一、訂定誠信經營政策及方案</p> <p>(一)公司是否制定經董事會通過之誠信經營政策，並於規章及對外文件中明示誠信經營之政策、作法，以及董事會與高階管理階層積極落實經營政策之承諾？</p> <p>(二)公司是否建立不誠信行為風險之評估機制，定期分析及評估營業範圍內具較高不誠信行為風險之營業活動，並據以訂定防範不誠信行為方案，且至少涵蓋「上市上櫃公司誠信經營守則」第七條第二項各款行為之防範措施？</p> <p>(三)公司是否於防範不誠信行為方案內明定作業程序、行為指南、違規之懲戒及申訴制度，且落實執行，並定期檢討修正前揭方案？</p>	<p>✓</p> <p>✓</p> <p>✓</p>		<p>(一)本公司已訂定「誠信經營作業程序及行為指南」，規範所有員工在執行公司業務時必須廉能公正及遵守政府法令及規定</p> <p>(二)本公司已訂定「誠信經營作業程序及行為指南」，明訂如何防範不誠信行為，並公告員工週知。</p> <p>(三)本公司依「誠信經營作業程序及行為指南」之規定，與他人建立商業關係前，應先行評估往來對象之合法性、誠信經營政策，以及是否曾有不誠信行為之紀錄，以確保商業經營方式公平、透明且不要求、提供或收受賄賂。</p>	<p>無重大差異</p>

評估項目	運作情形			與上市上櫃公司誠信經營守則差異情形及原因
	是	否	摘要說明	
<p>二、落實誠信經營</p> <p>(一)公司是否評估往來對象之誠信紀錄，並於其與往來交易對象簽訂之契約中明訂誠信行為條款？</p> <p>(二)公司是否設置隸屬董事會之推動企業誠信經營專責單位，並定期(至少一年一次)向董事會報告其誠信經營政策與防範不誠信行為方案及監督執行情形？</p> <p>(三)公司是否制定防止利益衝突政策、提供適當陳述管道，並落實執行？</p> <p>(四)公司是否為落實誠信經營已建立有效的會計制度、內部控制制度，並由內部稽核單位依不誠信行為風險之評估結果，擬訂相關稽核計畫，並據以查核防範不誠信行為方案之遵循情形，或委託會計師執行查核？</p> <p>(五)公司是否定期舉辦誠信經營之內、外部之教育訓練？</p>	<p>✓</p> <p>✓</p> <p>✓</p> <p>✓</p> <p>✓</p>	<p>✓</p> <p>✓</p> <p>✓</p> <p>✓</p> <p>✓</p>	<p>(一)本公司依「誠信經營作業程序及行為指南」之規定，以透明與公平之方式進行商業往來活動，若發現業務往來或合作對象有不誠信行為者，應立即停止與其商業往來，並將其列為拒絕往來對象。</p> <p>(二)本公司尚未設置隸屬董事會之推動企業誠信經營專(兼)職單位。</p> <p>(三)對於利益衝突之相關情事，公司設有檢舉人檢舉管道，公司內部員工除可向直屬部門主管報告外，亦可直接向人資主管報告。</p> <p>(四)本公司已建立內控制度及會計制度，內部稽核單位會依據稽核計畫執行各項查核作業，並作成稽核報告定期向董事會報告。</p> <p>(五)本公司尚未定期舉辦誠信經營之內、外部教育訓練。</p>	<p>無重大差異</p>
<p>三、公司檢舉制度之運作情形</p> <p>(一)公司是否訂定具體檢舉及獎勵制度，並建立便利檢舉管道，及針對被檢舉對象指派適當之受理專責人員？</p> <p>(二)公司是否訂定受理檢舉事項之調查標準作業程序、調查完成後應採取之後續措施及相關保密機制？</p> <p>(三)公司是否採取保護檢舉人不因檢舉而遭受不當處置之措施？</p>	<p>✓</p> <p>✓</p> <p>✓</p>	<p>✓</p> <p>✓</p> <p>✓</p>	<p>(一)本公司已訂定「誠信經營作業程序及行為指南」，並設有檢舉申訴管道以進行檢舉或申訴，人資部主管為專責人員。</p> <p>(二)本公司已訂定「誠信經營作業程序及行為指南」，對於檢舉人的身份及檢舉內容皆採保密措施。</p> <p>(三)本公司已訂定「誠信經營作業程序及行為指南」，會保護檢舉人不因檢舉而遭受不當處置。</p>	<p>無重大差異</p>

評估項目	運作情形			與上市上櫃公司誠信經營守則差異情形及原因
	是	否	摘要說明	
四、加強資訊揭露 公司是否於其網站及公開資訊觀測站，揭露其所定誠信經營守則內容及推動成效？	✓		(一)本公司於公司網站及公開資訊觀測站揭露誠信經營之相關資訊。	無重大差異
五、公司如依據「上市上櫃公司誠信經營守則」定有本身之誠信經營守則者，請敘明其運作與所定守則之差異情形： 本公司已訂定「誠信經營作業程序及行為指南」，其運作與「上市上櫃公司誠信經營守則」間尚無重大差異。				
六、其他有助於瞭解公司誠信經營運作情形之重要資訊（如公司檢討修正其訂定之誠信經營守則等情形）：無。				

(七)公司如有訂定公司治理守則及相關規章者，應揭露其查詢方式

本公司已依「上市上櫃公司治理實務守則」訂定下列相關規章及辦法，以落實公司治理之運作及推動，並依規定將必要之訊息公佈於公開資訊觀測站及公司網站中，未來將視需求，循相關法令透過修訂管理辦法強化公司治理之運作。

- 1.股東會議事規則
- 2.董事會議事規範
- 3.董事選舉辦法
- 4.公司治理實務守則
- 5.道德行為準則
- 6.誠信經營守則
- 7.誠信經營作業程序及行為指南
- 8.取得或處分資產處理程序
- 9.資金貸與他人作業程序
- 10.背書保證作業程序
- 11.獨立董事之職責範疇規則
- 12.薪資報酬委員會組織規程
- 13.審計委員會組織規程
- 14.內部控制制度與內部稽核制度

(八)其他足以增進對公司治理運作情形之瞭解之重要資訊，得一併揭露：

1.本公司業已訂定「內部重大訊息處理作業程序」及「防範內線交易管理作業程序辦法」，悉依該作業程序，處理重大事件發佈及涉及內線交易之防範。

2.本公司經理人109年度參與公司治理有關之進修及訓練情形如下：

職稱	姓名	進修日期(起)	進修日期(迄)	進修機構	課程名稱	進修時數
稽核主管	陳忠誠	109.12.02	109.12.02	中華民國電腦稽核協會	數位證據與實例分享	6
		109.12.18	109.12.18	中華民國電腦稽核協會	個人資料保護稽核	6
財務主管	陳月美	109.10.22	109.10.23	財團法人中華民國會計研究發展基金會	發行人證券商證券交易所會計主管持續進修班	12

(九)內部控制制度執行狀況：

1.內部控制聲明書

實威國際股份有限公司

內部控制制度聲明書

日期：110年03月09日

本公司民國一〇九年度之內部控制制度，依據自行檢查的結果，謹聲明如下：

- 一、本公司確知建立、實施和維護內部控制制度係本公司董事會及經理人之責任，本公司業已建立此一制度。其目的係在對營運之效果及效率(含獲利、績效及保障資產安全等)、報導具可靠性、及時性、透明性及符合相關規範暨相關法令規章之遵循等目標的達成，提供合理的確保。
- 二、內部控制制度有其先天限制，不論設計如何完善，有效之內部控制制度亦僅能對上述三項目標之達成提供合理的確保；而且，由於環境、情況之改變，內部控制制度之有效性可能隨之改變。惟本公司之內部控制制度設有自我監督之機制，缺失一經辨認，本公司即採取更正之行動。
- 三、本公司係依據「公開發行公司建立內部控制制度處理準則」(以下簡稱「處理準則」)規定之內部控制制度有效性之判斷項目，判斷內部控制制度之設計及執行是否有效。該「處理準則」所採用之內部控制制度判斷項目，係為依管理控制之過程，將內部控制制度劃分為五個組成要素：1.控制環境，2.風險評估，3.控制作業，4.資訊與溝通，及5.監督作業。每個組成要素又包括若干項目。前述項目請參見「處理準則」之規定。
- 四、本公司業已採用上述內部控制制度判斷項目，檢查內部控制制度之設計及執行的有效性。
- 五、本公司基於前項檢查結果，認為本公司於民國一〇九年十二月三十一日的內部控制制度(含對子公司之監督與管理)，包括瞭解營運之效果及效率目標達成之程度、報導係屬可靠、及時、透明及符合相關規範暨相關法令規章之遵循有關的內部控制制度等之設計及執行係屬有效，其能合理確保上述目標之達成。
- 六、本聲明書將成為本公司年報及公開說明書之主要內容，並對外公開。上述公開之內容如有虛偽、隱匿等不法情事，將涉及證券交易法第二十條、第三十二條、第一百七十一條及第一百七十四條等之法律責任。
- 七、本聲明書業經本公司民國一一〇年三月九日董事會通過，出席董事五人中，有0人持反對意見，餘均同意本聲明書之內容，併此聲明。

實威國際股份有限公司

董事長：李建興 簽章

總經理：許泰源 簽章

2.委託會計師專案審查內部控制制度者，應揭露會計師審查報告：無。

(十)最近年度及截至年報刊印日止，公司及其內部人員依法被處罰，或公司對其內部人員違反內部控制制度規定之處罰，其處罰結果可能對股東權益或證券價格有重大影響者，應列明其處罰內容、主要缺失與改善情形：無此情事。

(十一)最近年度及截至年報刊印日止，股東會及董事會之重要決議：

董事會重要決議

會議日期	重要決議
第七屆第十一次 109.01.20	1.通過109.01.20 薪酬委員會之建議案。 2.通過訂定本公司『董事會績效評估辦法』案。
第七屆第十二次 109.03.11	1.通過108年度營業報告書、個體財務報告及合併財務報告案。 2.通過108年度盈餘分配案。 3.通過108年度員工酬勞分派案。 4.通過108年度內部控制制度聲明書案。 5.通過修訂本公司『公司章程』部分條文案。 6.通過修訂本公司『股東會議事規則』部分條文案。 7.通過修訂本公司『公司治理實務守則』部分條文案。 8.通過修訂本公司『誠信經營作業程序及行為指南』部分條文案。 9.通過補選本公司獨立董事一席案。 10.提名獨立董事候選人名單案。 11.解除本公司新任董事競業禁止限制案。 12.通過訂定109年股東常會開會日期、時間、地點及議案。 13.通過訂定受理持股1%以上股東之提案及提名董事候選人名單、受理處所及受理期間。
第七屆第十三次 109.05.07	1.109年度第一季合併財務報告案。
第七屆第十四次 109.08.04	1.109年度第二季合併財務報告案。 2.補行委任第四屆「薪資報酬委員會」委員一名。 3.補行委任第三屆「審計委員會」委員一名。 4.通過109.08.04 薪酬委員會之建議案。 5.通過董事責任險續保案。 6.通過修訂『審計委員會組織規程』部分條文案。 7.通過修訂『董事會議事規範』部分條文案。 8.通過修訂『獨立董事之職責範疇規則』部分條文案。 9.通過修訂『道德行為準則』部分條文案。
第七屆第十五次 109.11.05	1.109年第三季合併財務報表報告。 2.通過修訂『公司治理實務守則』部分條文案。 3.通過109.11.05 薪酬委員會之建議案。
第七屆第十六次 109.12.25	1.通過110年度內部稽核計畫案。 2.通過110年度預算案。
第七屆第十七次 110.01.26	1.通過110.01.26 薪酬委員會之建議案。

會議日期	重要決議
第七屆第十八次 110.03.09	1.通過109年度營業報告書、個體財務報告及合併財務報告案。 2.通過109年度盈餘分配案。 3.通過109年度員工酬勞分派案。 4.通過109年度內部控制制度聲明書案。 5.通過修訂本公司『股東會議事規則』部分條文案。 6.通過修訂本公司『董事選舉辦法』部分條文案。 7.通過訂定本公司『簽證會計師獨立性及適任性評估辦法』案。 8.通過更換簽證會計師案。 9.通過全面改選本公司第八屆董事(含獨立董事三席)案。 10.提名董事(含獨立董事)候選人名單案。 11.解除本公司新任董事競業禁止限制案。 12.通過訂定召開110年股東常會開會日期、時間、地點及議案。 13.通過訂定受理持股1%以上股東之提案及提名董事候選人名單、受理處所及受理期間。

股東會重要決議及執行情形

會議日期	重要決議	決議結果	執行情形
109年度 股東會 109.05.28	承認108年度營業報告書及財務報表(含合併財報)案	經主席徵詢全體出席股東無異議照案通過。	遵行決議結果
	承認108年度盈餘分配案	經主席徵詢全體出席股東無異議照案通過。	訂定109.06.21為除息基準日，已依股東會決議於109.07.10全數發放完畢。(每股分配現金股利7元)
	修訂『公司章程』部分條文案	經主席徵詢全體出席股東無異議照案通過。	已於109年股東會後公告於本公司網站並依修訂後程序辦理。
	修訂『股東會議事規則』部分條文案	經主席徵詢全體出席股東無異議照案通過。	已於109年股東會後公告於本公司網站並依修訂後程序辦理。
	補選本公司獨立董事一席案	經主席徵詢全體出席股東無異議照案通過。	股東會補選後，於109.06.08獲台北市政府准予變更登記。
	解除本公司新任董事競業禁止限制案	經主席徵詢全體出席股東無異議照案通過。	遵行決議結果

(十二)最近年度及截至年報刊印日止，董事或監察人對董事會通過重要決議有不同意見且有紀錄或書面聲明者，其主要內容：無此情形。

(十三)最近年度及截至年報刊印日止，公司董事長、總經理、會計主管、財務主管、內部稽核主管、公司治理主管及研發主管等辭職解任情形之彙總：無此情形。

五、會計師公費資訊

會計師事務所名稱	會計師姓名		查核期間	備註
資誠聯合會計師事務所	張淑瓊	游淑芬	109.01.01~109.12.31	無

金額單位：新台幣仟元

金額級距		公費項目	審計公費	非審計公費	合計
1	低於 2,000 千元		-	-	-
2	2,000 千元 (含) ~4,000 千元		2,200	-	2,200
3	4,000 千元 (含) ~6,000 千元		-	-	-
4	6,000 千元 (含) ~8,000 千元		-	-	-
5	8,000 千元 (含) ~10,000 千元		-	-	-
6	10,000 千元 (含) 以上		-	-	-

- (一)給付簽證會計師、簽證會計師所屬事務所及其關係企業之非審計公費為審計公費之四分之一以上者，應揭露審計與非審計公費金額及非審計服務內容：無此情事。
- (二)更換會計師事務所且更換年度所給付之審計公費較更換前一年度之審計公費減少者，應揭露更換前後審計公費金額及原因：無此情事。
- (三)審計公費較前一年度減少達百分之十以上者，應揭露審計公費減少金額、比例及原因：無此情事。

六、更換會計師資訊：

(一)關於前任會計師

更換日期	110/01/01		
更換原因及說明	本公司原簽證會計師為資誠聯合會計師事務所張淑瓊及游淑芬會計師，因會計師事務所內部之調整，自民國 110 年第一季起，簽證會計師變更為張淑瓊及林鈞堯會計師。		
說明係委任人或會計師終止或不接受委任	當事人	會計師	委任人
	情況		
	主動終止委任	不適用	不適用
	不再接受(繼續)委任	不適用	不適用
最新兩年內簽發無保留意見以外之查核報告書意見及原因	不適用		
與發行人有無不同意見	有	會計原則或實務	
		財務報告之揭露	
		查核範圍或步驟	
		其他	
	無	V	
	說明		
其他揭露事項 (本準則第十條第六款第一目之四至第一目之七應加以揭露者)	無		

(二)關於繼任會計師

事務所名稱	資誠聯合會計師事務所
會計師姓名	張淑瓊會計師、林鈞堯會計師
委任之日期	110 年第一季財務報告起
委任前就特定交易之會計處理方法或會計原則及對財務報告可能簽發之意見諮詢事項及結果	不適用
繼任會計師對前任會計師不同意見事項之書面意見	不適用

(三)前任會計師對本準則第 10 條第 6 款第 1 目及第 2 目之 3 事項之復函：無。

七、公司之董事長、總經理、負責財務或會計事務之經理人，最近一年內曾任職於簽證會計師所屬事務所或其關係企業者：無此情事。

八、最近年度及截至年報刊印日止，董事、監察人、經理人及持股比例超過百分之十之股東股權移轉及股權質押變動情形

(一)董事、監察人、經理人及持股比例超過百分之十之股東股權移轉及股權質押變動情形：

單位：股

職稱	姓名	109 年度		110 年度 截至 3 月 31 日止	
		持有股數 增(減)數	質押股數 增(減)數	持有股數 增(減)數	質押股數 增(減)數
董事長	李建興	0	0	0	0
董事 (註 1)	許泰源	0	0	0	0
獨立董事	祝友軍	0	0	0	0
獨立董事 (註 2)	王國強	0	0	0	0
獨立董事	廖聰賢	(6,000)	0	0	0
獨立董事 (註 3)	陳順發	0	0	0	0
大股東	華源投資 有限公司	0	0	0	0
大股東	麗興投資 有限公司	0	0	0	0
大股東	魏麗香	0	0	0	0
副總經理	陳安禮	0	0	0	0
工程處副總經理	彭聖介	0	0	0	0
財管處協理	陳月美	0	0	0	0
業務處協理	楊楚治	0	0	0	0
CAE 事業部協理	簡誠穎	0	0	0	0

註1：董事許泰源先生為本公司總經理。

註2：原獨立董事王國強於110.05.27辭任。

註3：新任獨立董事陳順發於110.05.28就任。

(二)最近年度及截至年報刊印日止，董事、監察人、經理人及持股比例超過百分之十之股東股權移轉之相對人為關係人資訊：無。

(三)最近年度及截至年報刊印日止，董事、監察人、經理人及持股比例超過百分之十之股東股權質押之相對人為關係人資訊：無。

九、持股比例占前十名之股東，其相互間為關係人或為配偶、二親等以內之親屬關係之資訊

110年3月31日；單位：股

姓名	本人持有股份		配偶、未成年子女持有股份		利用他人名義合計持有股份		前十大股東相互間具有關係人或為配偶、二親等以內之親屬關係者，其名稱或姓名及關係		備註
	股數	持股比例(%)	股數	持股比例(%)	股數	持股比例(%)	名稱(或姓名)	關係	
華源投資有限公司	7,114,607	25.21	0	0	0	0	許泰源 孫慧妤	為該公司之負責人 為該公司負責人之配偶	-
代表人：許泰源	2,367,753	8.39	1,433,770	5.08	0	0	孫慧妤 華源投資有限公司	配偶 為該公司之負責人	-
麗興投資有限公司	3,496,456	12.39	0	0	0	0	李建興 魏麗香 李昀翰	為該公司之負責人 為該公司負責人之配偶 為該公司負責人之二親等	-
代表人：李建興	3,374,214	11.96	2,820,704	10.00	0	0	魏麗香 李昀翰 麗興投資有限公司	配偶 二親等 為該公司之負責人	-
李建興	3,374,214	11.96	2,820,704	10.00	0	0	魏麗香 李昀翰 麗興投資有限公司	配偶 二親等 為該公司之負責人	-

姓名	本人持有股份		配偶、未成年子女持有股份		利用他人名義合計持有股份		前十大股東相互間具有關係人或為配偶、二親等以內之親屬關係者，其名稱或姓名及關係		備註
	股數	持股比率(%)	股數	持股比率(%)	股數	持股比率(%)	名稱(或姓名)	關係	
魏麗香	2,820,704	10.00	3,374,214	11.96	0	0	李建興 李昀翰 麗興投資有限公司	配偶 二親等 為該公司負責人之配偶	-
許泰源	2,367,753	8.39	1,433,770	5.08	0	0	孫慧好 華源投資有限公司	配偶 為該公司之負責人	-
孫慧好	1,433,770	5.08	2,367,753	8.39	0	0	許泰源 華源投資有限公司	配偶 為該公司負責人之配偶	-
先創國際股份有限公司	631,200	2.24	0	0	0	0	無	無	-
代表人：陳銘輝	0	0.00	0	0	0	0	無	無	-
匯豐銀行託管特福杭德全球價值有限公司戶	500,000	1.77	0	0	0	0	無	無	-
吳慶隆	248,500	0.88	0	0	0	0	無	無	-
李昀翰	220,707	0.78	0	0	0	0	李建興 魏麗香 麗興投資有限公司	二親等 二親等 為該公司負責人之二親等	-

十、公司、公司之董事、監察人、經理人及公司直接或間接控制之事業對同一轉投資事業之持股數，並合併計算綜合持股比例

單位：仟股；%
109年12月31日

轉投資事業(註)	本公司投資		董事、監察人、經理人及直接或間接控制事業之投資		綜合投資	
	股數	持股比例	股數	持股比例	股數	持股比例
SolidWizard Technology Holding Co., Ltd.	1,000	100%	0	0	1,000	100%
UnitedWizard Technology Co., Ltd.	1,000	100%	0	0	1,000	100%
研威貿易(上海)有限公司	註	100%	0	0	註	100%

註：研威貿易(上海)有限公司係屬有限公司。

係公司採用權益法之長期投資。

肆、募資情形

一、資本及股份

(一)股本來源

1.股份種類

110年3月31日；單位：股

股份種類	核 定 股 本			備 註
	流通在外股份	未發行股份	合 計	
記名式普通股	28,210,710	6,789,290	35,000,000	屬上櫃掛牌股票

2.股本形成經過

單位：新台幣仟元；仟股

年月	發行價格	核定股本		實收股本		備 註		
		股 數	金 額	股 數	金 額	股本來源	以現金以外之財產抵充股款者	其 他
94.07	10	1,000	\$10,000	1,000	\$10,000	現金設立股本	-	94年07月07日府建商字第09410934210號函核准
97.03	10	6,000	\$60,000	6,000	\$60,000	現金增資 \$50,000	-	97年04月15日府產業商字第09783382900號函核准
97.11	13	25,000	\$250,000	16,000	\$160,000	現金增資 \$100,000	-	97年12月11日府產業商字第09792069400號函核准
98.07	10	25,000	\$250,000	17,840	\$178,400	盈餘轉增資 \$18,400	-	98年08月21日府產業商字第09887769210號函核准
99.09	10	25,000	\$250,000	19,624	\$196,240	盈餘轉增資 \$17,840	-	99年09月16日府產業商字第09987669800號函核准
99.12	17.3	25,000	\$250,000	21,171	\$211,710	員工認股權 \$15,470	-	99年12月24日府產業商字第09990770900號函核准
100.08	10	25,000	\$250,000	23,288	\$232,881	盈餘轉增資 \$21,171	-	100年08月23日府產業商字第10086827000號函核准
101.09	10	35,000	\$350,000	25,646	\$256,461	上櫃前現金增資 \$23,580	-	101年10月15日府產業商字第10187962320號函核准
107.09	10	35,000	\$350,000	28,211	\$282,107	盈餘轉增資 \$25,646	-	107年08月10日府產業商字第10751702310號函核准

3.總括申報制度相關資訊：不適用。

(二)股東結構

110年3月31日；單位：人、股

股東結構 數量	政府機構	金融機構	其他法人	個人	外國機構 及外國人	合計
人數	0	0	16	1,945	20	1,981
持有股數	0	0	11,296,812	16,168,195	745,703	28,210,710
持股比例	0%	0%	40.04%	57.31%	2.64%	100.00%

(三)股權分散情形：

110年3月31日；單位：人、股

持股分級	股東人數	持有股數	持股比例%
1 ~ 999	503	75,296	0.27
1,000 ~ 5,000	1,226	2,029,884	7.20
5,001 ~ 10,000	141	963,373	3.41
10,001 ~ 15,000	51	634,300	2.25
15,001 ~ 20,000	13	242,900	0.86
20,001 ~ 30,000	13	315,420	1.12
30,001 ~ 50,000	14	540,000	1.92
50,001 ~ 100,000	3	237,100	0.84
100,001 ~ 200,000	7	964,526	3.42
200,001 ~ 400,000	2	469,207	1.66
400,001 ~ 600,000	1	500,000	1.77
600,001 ~ 800,000	1	631,200	2.24
800,001 ~ 1,000,000	0	0	0
1,000,001 以上	6	20,607,504	73.05
合計	1,981	28,210,710	100.00

註：本公司未發行特別股。

(四)主要股東名單：股權比例達百分之五以上之股東或股權比例占前十名之股東名稱、
 持股數額及比例

110年3月31日；單位：股

主要股東名稱	股份	持有股數	持股比例
華源投資有限公司		7,114,607	25.21%
麗興投資有限公司		3,496,456	12.39%
李建興		3,374,214	11.96%
魏麗香		2,820,704	10.00%
許泰源		2,367,753	8.39%
孫慧好		1,433,770	5.08%
先創國際股份有限公司		631,200	2.24%
匯豐銀行託管特福杭德全球價值有限公司戶		500,000	1.77%
吳慶隆		248,500	0.88%
李昀翰		220,707	0.78%

(五)最近二年度每股市價、淨值、盈餘、股利及相關資料

單位：新台幣仟元；仟股

項 目		年 度		當 年 度 截 至 110 年 3 月 31 日 (註 8)	
		108 年	109 年		
每股 市價 (註1)	最 高	135.00	125.50	135.50	
	最 低	103.50	89.50	115.50	
	平 均	120.46	113.06	126.79	
每股 淨值 (註2)	分 配 前	37.81	40.79	-	
	分 配 後	30.81	33.79	-	
每股 盈餘	加權平均股數	28,211	28,211	28,211	
	每股盈餘(註3)	9.44	9.95	1.72	
每股 股利	現 金 股 利	7	註9	-	
	無償 配股	盈餘配股	-	-	-
		資本公積配股	-	-	-
	累積未付股利(註4)	-	-	-	
投資報 酬分析	本益比(註5)	12.76	11.36	-	
	本利比(註6)	17.21	16.15	-	
	現金股利殖利率(註7)	5.81	6.19	-	

*若有以盈餘或資本公積轉增資配股時，並應揭露按發放之股數追溯調整之市價及現金股利資訊。

註 1：列示各年度普通股最高及最低市價，並按各年度成交值與成交量計算各年度平均市價。

註 2：請以年底已發行之股數為準並依據次年度股東會決議分配之情形填列。

註 3：如有因無償配股等情形而須追溯調整者，應列示調整前及調整後之每股盈餘。

註 4：權益證券發行條件如有規定當年度未發放之股利得累積至有盈餘年度發放者，應分別揭露截至當年度止累積未付之股利。

註 5：本益比＝當年度每股平均收盤價／每股盈餘。

註 6：本利比＝當年度每股平均收盤價／每股現金股利。

註 7：現金股利殖利率＝每股現金股利／當年度每股平均收盤價。

註 8：每股淨值、每股盈餘應填列截至年報刊印日止最近一季經會計師查核（核閱）之資料；其餘欄位應填列截至年報刊印日止之當年度資料。

註 9：民國 109 年盈餘分派案業經 110 年 3 月 9 日董事會決議通過，擬於 110 年 5 月 25 日提報股東會決議。

(六)公司股利政策及執行狀況

1.公司章程所訂之股利政策：

本公司年度總決算如有盈餘，應先提繳稅款，彌補累積虧損，次提百分之十為盈餘公積，但法定盈餘公積已達本公司實收資本額時不在此限；另視公司營運需求及法令規定提列或迴轉特別盈餘公積，其餘併同期初未分配盈餘，由董事會擬具盈餘分配案提請股東會決議分派股東紅利。

本公司股利政策：本公司之股利政策係依公司法及本公司章程規定，並以健全公司財務結構為原則，本公司股利之分配以股票股利、現金股利或以股票及現金股利等方式分派，現金股利之分派以不低於可分配盈餘中百分之二十為原則，若對於未來有重大資本支出之規劃時，得經股東會同意後提高股票股利發放之成數，最高得以全數以股票股利發放之。

2.本次股東會擬議股利分派之情形：

本公司 109 年度盈餘分配議案經 110 年 3 月 9 日董事會決議通過如下：

單位：元

項目	金額	備註
期初未分配盈餘	247,856,811	
加：民國 109 年度保留盈餘調整數	-368,823	精算損益
調整後未分配盈餘	247,487,988	
加：民國 109 年度稅後淨利	280,714,289	
減：提列法定盈餘公積	-28,034,547	未經過損益項目而直接計入當年度未分配盈餘之數額及淨利之 10%
加：迴轉特別盈餘公積	1,176,392	
可供分配盈餘	501,344,122	
分配項目		
股東股息	0	
現金股利	197,474,970	每股配發 7 元
期末未分配盈餘	303,869,152	

3.預期股利政策將有重大變動之說明：無此情形。

(七)本次股東會擬議之無償配股對公司營業績效及每股盈餘之影響：不適用。

(八)員工、董事及監察人酬勞：

1.公司章程所載員工、董事及監察人酬勞之成數或範圍：

本公司年度如有獲利，應提繳百分之一至百分之十為員工酬勞，及不高於百分之一為董監酬勞。但公司尚有累積虧損時，應預先保留彌補數額。

前項員工酬勞發放之對象，得包含從屬公司員工。

2.本期估列員工、及董事及監察人酬勞金額之估列基礎、以股票分派之員工酬勞之股數計算基礎及實際分派金額若與估列數有差異時之會計處理：

本公司員工分紅及董監酬勞成本，依民國 96 年 3 月 16 日財團法人中華民國會計研究發展基金會(96)基祕字第 052 號函「員工分紅及董酬勞會計處理」之規定，於具法律義務或推定義務且金額可合理估計時，認列為費用及負債。嗣後股東會決議實際配發金額與估列金額有差異時，按會計估計變動處理。

3.董事會通過分派酬勞情形：

(1)以現金或股票分派之員工酬勞及董事、監察人酬勞金額：

單位：新台幣元

董事會日期	員工現金紅利	員工股票紅利	董事、監察人酬勞
110.03.09	5,368,117	0	0

與認列費用年度估列金額有差異者，應揭露差異數、原因及處理情形：無。

(2)以股票分派之員工酬勞金額及占本期個體或個別財務報告稅後純益及員工酬勞總額合計數之比例：不適用。

4.前一年度員工、董事及監察人酬勞之實際分派情形(包括分派股數、金額及股價)、其與認列員工、董事及監察人酬勞有差異者並應敘明差異數、原因及處理情形：

(1)109年度員工、董事及監察人酬勞之實際分派情形：

項 目	新台幣(仟元)	股 數	股價(註)
員工酬勞	5,020	-	不適用
董監酬勞	0	-	不適用

(2)認列員工、董事及監察人酬勞有差異者並應敘明差異數、原因及處理情形：

無。

(九)公司買回本公司股份情形：無此情事。

二、公司債辦理情形：無此情事。

三、特別股辦理情形：無此情事。

四、海外存託憑證辦理情形：無此情事。

五、員工認股權憑證辦理情形：無此情事。

六、限制員工權利新股辦理情形：無此情事。

七、併購或受讓其他公司股份發行新股辦理情形：無此情事。

八、資金運用計劃執行情形：不適用。

伍、營運概況

一、業務內容

(一)業務範圍

1.業務之主要內容

- (1)製造業軟、硬體服務業。
- (2)製造業系統整合顧問服務。
- (3)製造業軟、硬體教育訓練服務。

2.主要產品之營業比重

單位：新台幣仟元

主要產品種類	109年度	
	合併營業收入	營業比重(%)
資訊軟體業務	1,239,888	96.11
3D列印機器業務	40,084	3.11
勞務及認證服務	10,028	0.78
合計	1,290,000	100.00

3.公司目前之商品及服務項目

本公司主要提供製造業3DEXPERIENCE、CAID、CAD、CAM、CAE、PDM、MES/ERP、3D PRINTER、3D SCANNER、CO-ROBOT等研發、設計及智慧製造相關軟、硬體商品之代理銷售、技術應用、產業顧問、人才培訓等相關服務之提供。本公司業務涵蓋如下：

(1)市場

A.商業市場

機械、光電、電子、半導體、醫療、能源、消費性產品、模具、交通運輸、設計服務等相關行業。

B.教育市場

(A)大專學院校與高工職等機械、機電、自動化工程、工業工程、工業設計、醫學工程、美術設計等系所與全國職訓中心、補習班等。

(B)軟、硬體教育訓練認證與書籍出版。

(2)服務

A.維護服務合約

(A)訓練課程及研討活動：實威數位學院、實機操作、進階研討會、產業研討會等。

(B)工程與顧問服務團隊：提供台灣、大陸兩岸技術支持服務與顧問輔導。

(C)軟體更新：獲得軟體版本更新。

(D)技術刊物：完整提供專業技術與產業需求新知。

B.3D列印與3D掃描代工

4.計畫開發之新商品

3DEXPERIENCE WORKS平台式雲端協作解決方案之角色商品擴充。

(二)產業概況

1.產業之現況與發展

根據經濟部統計處，於2020年最新針對「電腦與資訊服務業」的產業市場預估，台灣相關資訊服務業的全年營收將超過4,000億元台幣，近10年來相關產業的平均年增率為4.8%，而2019年開始，年增率更來到了9.7%。加上疫情時期刺激了資訊服務業的需求，讓整體對於雲端和協同設計的需求成為企業在數位化轉型上的常態運用項目，因此對於本公司在軟體服務、諮詢顧問服務上的前景有十足的助益。

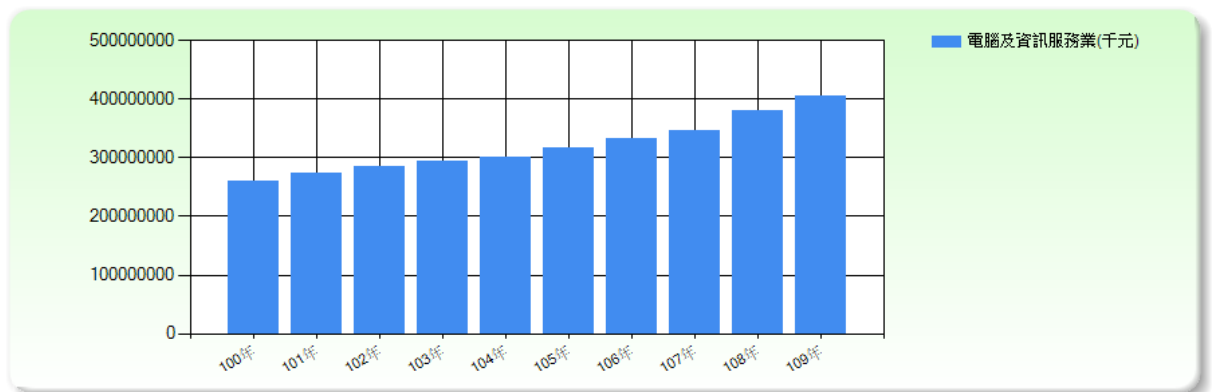

※資料來源：經濟部統計處

國際市場調查顧問公司Alied Market Research針對全球雲端軟體服務市場使用進行調查，2019年雲端軟體服務市場預估市場價值為2,468億美元，並將已26.4%的複合年增率，在2027年時，達到9,275億美元的市場規模。於此背景之下，納入增加達梭系統3DEXPERIENCE雲端平台，在原本厚實的專業研發設計服務顧問基礎上，添增嶄新雲端軟體服務，可望延續公司發展動能。

Cloud Services Market

By Service Model

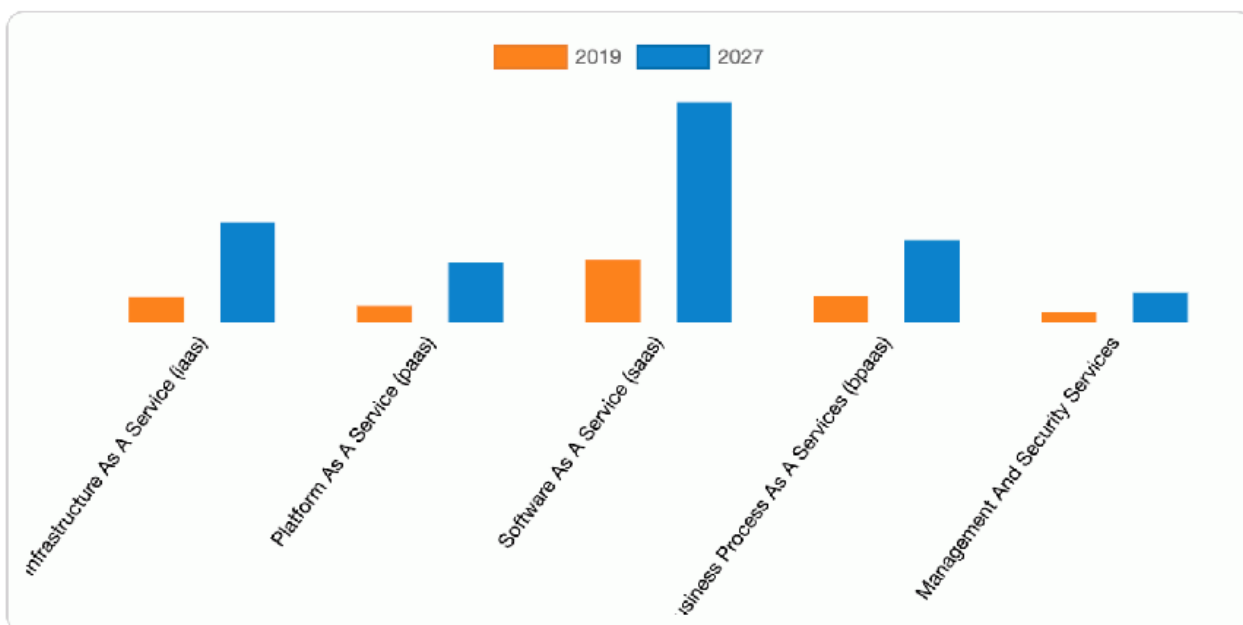

3D列印市場在全球持續火熱發展，根據國際市場調查機構TechNavio的調查，預估2018-2022年，全球3D列印服務的市場規模將成長47.7億美元，年複合成長率將超過26%，加上3D列印技術的成熟發展，以及材料選擇上的擴增，刺激各產業對於3D列印的採用，將帶動本公司在3D列印市場上的正向銷售能量。

※資料來源：國際市場調查公司TechNavio

The market will be **ACCELERATING** growing at a **CAGR** of close to **37%**

INCREMENTAL GROWTH **\$7.08 bn**

The year-over-year growth rate for **2018** is estimated at **34.50%**

The market is **HIGHLY CONCENTRATED** with a few players who occupy the market share

41% of the growth will come from the **AMERICAS**

One of the **KEY DRIVERS** for this market will be the increase in consumer interest for 3D customized products

READ THE REPORT:

GLOBAL 3D PRINTER MARKET 2018-2022

10,000+ reports covering niche topics **HARDWARE AND SEMICONDUCTOR**

Read them at: www.technavio.com

technavio

2. 產業上、中、下游的關聯性

*下游: 紅字部分為實威國際客戶

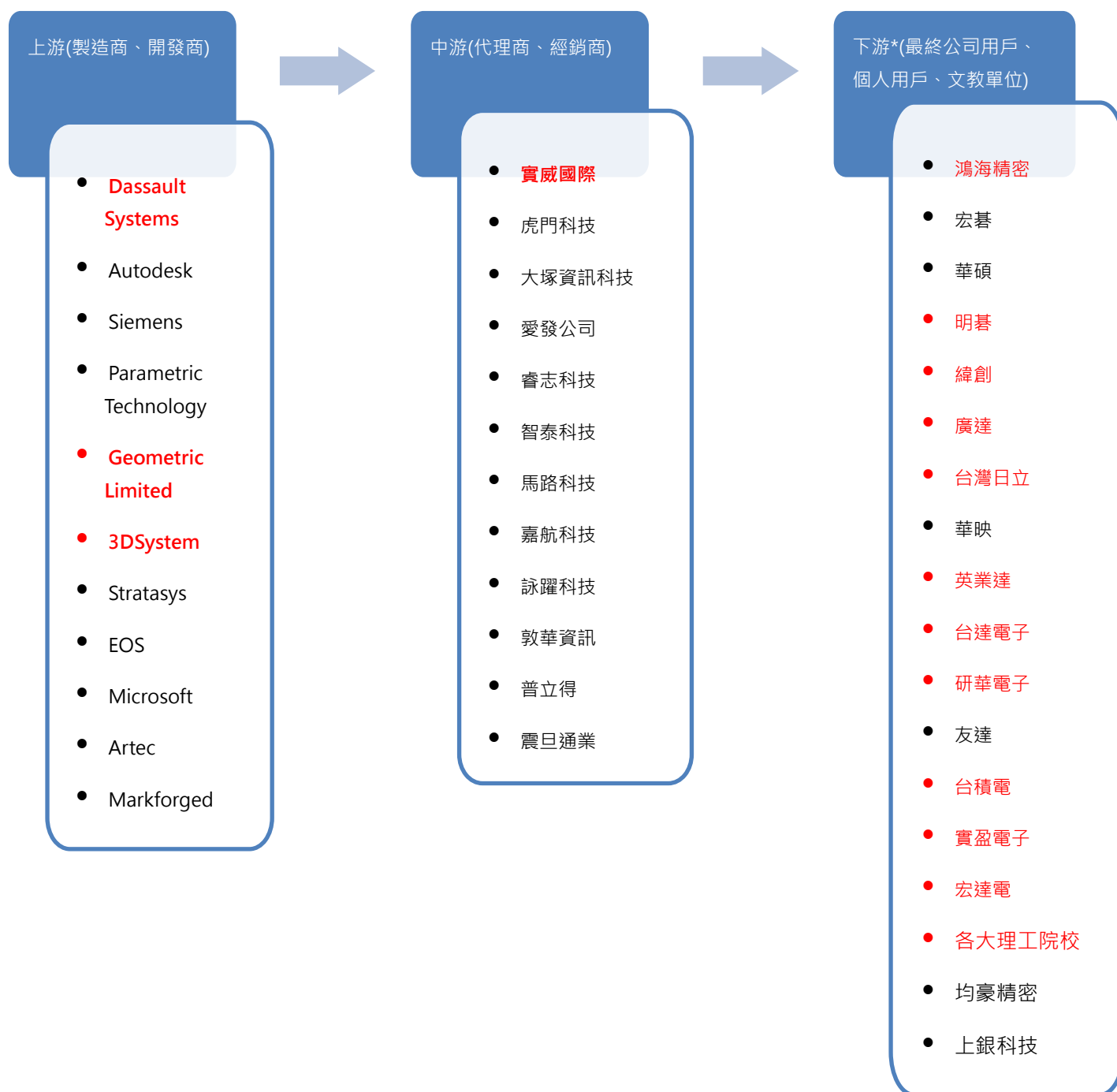

3.產品之各種發展趨勢及競爭情形

A.產品發展趨勢

1970年代，出現了3D實體模型核心技術，整個CAD市場營業額從1970年2千五百萬美金成長到1979年的十億美金。1980年代後期，航太與汽車公司開始購買大量的商業用的CAD軟體，讓3D CAD蓬勃發展。Autodesk 於1982年成立，發表第一套個人電腦CAD軟體“AutoCAD”；1987年美國參數科技（PTC）發佈了UNIX工作站的3D CAD軟體Pro/Engineer，達梭在航太業的領先地位以及擁有非常強的複雜3D曲面模型，並且與波音的合作關係，因此沒有特別感受Pro/Engineer 的威脅。1993年一家新的CAD軟體廠商基於這些新的技術推出了SOLIDWORKS 3D CAD軟體。SOLIDWORKS，是第一個在Windows環境下開發的3D CAD軟體。軟體以簡學易用、友善介面、人才培育容易、導入成本較低著稱，開放平台讓合作夥伴相當多，這些合作夥伴都願意以SOLIDWORKS為平台，投入大量的時間精力，開發後端的製造業解決方案。SOLIDWORKS公司成立於1993年，於1997年被法國達梭公司併購，產品線由3D機械設計、分析驗證、資料管理到技術文件的編寫、雲端協同...等，以供研發設計人員越趨完整的解決方案為宗旨。時序進入2021年，3DEXPERIENCEWorks 產品挾其SOLIDWORKS設計優勢，以及3DEXPERIENCE雲端協同設計、運算、資料管理等前端應用，為市場提供最為優化的雲端應用和軟體服務。

B.競爭情形

本公司目前銷售主力產品為法國達梭系統旗下的SOLIDWORKS 3D CAD 繪圖軟體，達梭系統同時也具備完整的PLM解決方案，擁有全球航太業倚重的3D設計工具CATIA，並於設計環境中打造出3D體驗平台(3DEXPERIENCE)的創新觀念，將所有應用和設計工具集合在雲端平台，讓所有使用者都能利用協同作業環境分享設計成果。

從2017年開始，全球CAD軟體銷售方式漸漸由購買使用許可(License)的方式轉為租用使用許可的方式。同時訴求雲端作業環境，確保客戶可以同步使用最新的軟體版本與各項服務，達梭系統公司的3DEXPERIENCE體驗平台正是洞悉此商業機制中最具創意性的服務提供方式。達梭公司從2007年開始，在打造3D設計體驗平台時，賦予SOLIDWORKS這個品牌更多的產品模組。相較主要競爭對手如美商參數科技(PTC)、美商歐特克(AutoDesk)、德商西門子(Siemens)等公司，達梭系統的SOLIDWORKS產品線具備了更多的應用，從3D產品機構設計、分析驗證、機電整合、電路設計、品保檢驗、3D工程圖(MBD)、資料管理、高階圖檔、與動畫製作等都涵蓋在產品線內，配合價格上的普及化銷售策略，已成為市場上

主流3D設計解決方案系統。

C.公司經營規模分析

目前國內經營銷售 CAD/CAE/PP/CAM/PDM Solution的公司約有數十家，一般規模為幾十人之公司，如同實威國際有完整的大中國區行銷網絡，且具超過百人之業務行銷、技術服務團隊公司、及分佈範圍廣大的客戶教育訓練中心則屈指可數。實威國際團隊經過近25年製造業系統解決方案所累積的客戶群與經驗無數，大幅超越市場同業。實威國際團隊不斷地投資於員工教育以及服務支援系統，每年屢獲國外原廠獲頒最佳代理商，顯示實威國際是專業的CAD/CAE/PP/CAM/PDM系統商，在本公司的戮力經營、國外原廠、合作夥伴與客戶的全力支持下，放眼台灣、中國市場與未來的亞洲市場，實威有絕對的市場擴展實力與接受任何的經營挑戰。

(三)技術及研發概況

隨著產業的升級與發展，近幾年來全球依循工業 4.0 的產業新方向到數位經濟的主流趨勢，以服務為導向的商業模式也同樣帶動軟體產業的變革，讓研發構面從產品移轉到平台，並將應用從桌面移至雲端，但不論何種類型的產品發展，客戶仍需一個優良的學習系統與豐富多元且持續更新的服務方式，方能快速地進行設計工具轉移與設計數據的管理，對於企業的數位化轉型目標，不僅是在產品設計端，甚至含括生產消費端的過程。

因此在公司技術端的發展範圍將有三大領域：桌面型軟硬體產品全方位整合、雲端設計平台應用組合、以及顧問式產品銷售與服務。

桌面型軟硬體產品全方位整合之領域著重於：傳統CAX產品設計、PDM/PLM資料管理、與3D列印/掃描/先進自動化設備的數據與流程整合。以往在不同領域所使用的軟硬體都存在數據流如何進行共用與分享的障礙，若能以平台的概念進行橫向的數據連結，同時以產業特性與規範進行縱向的程序管控，更能發揮以3D模型為載體，將設計數據貫穿整個研發設計生產流程。因此具體的作法是建立3D設計全流程平台，建立各部門所需的標準化軟體工具，按照不同人員的需求提供系統化的學習資訊、教學工具、和產品知識庫，藉此降低企業在建置或更新軟體時的教育訓練與維護的支出，幫助企業面對人才流動的衝擊。

雲端設計平台應用組合領域著重於：商業模式的轉移，把單一產品的銷售轉為各類工具的訂閱模式，利用雲端平台的數據整合能力，依照使用者的角色與任務設定工具使用的類型與權限，並將資訊系統的管理工作以為服務的一環，大大降低企業使用設計工具與專業軟體的費用，同時將協同作為研發環境的重點。這是平台經濟所帶動

的訂閱式服務新趨勢，如何讓用戶對於新世代設計系統進行無痛與無痕的轉換，將會是極有挑戰與產生極大商機的領域。

顧問式產品銷售與服務的領域著重於：產品核心價值的變動從單一商品轉為客戶服務的平台，客制型產品組合將因不同工作類型而有不同，因此在客戶對於從研發設計到生產管理的工具需求上，必須提供更為細緻的產品組合與銷售服務，針對不同產業各自獨特的產品開發流程需求，從產品概念發展、細部設計、機能模擬驗證、品質管控規範、使用說明和維修手冊等各種細項作業的工程資訊，提供如何銜接、交換、共用以及協同運作等多層次之解決方案。企業對於產品的採用不再是制式的功能教學與使用許可的購買，客戶更會著重於產品的服務與產業的經驗分享，顧問訪談與輔導的配套銷售，將會是訂閱型產品所著重的服務價值，藉以提升產品價值。

軟體商品在協作平台與服務系統上支援前述「產品核心技術應用」、「產業應用整合暨研究」兩領域之解決方案。

以下簡述各領域發展的案例：

* 產品核心技術應用領域之發展

1. 數位化 3D 模型載體建立

數位設計與數位製造均以虛擬之 3D 模型為資料載體，為了讓 3D 設計成為產品研發平台的基礎，我們成立 3D 設計平台體驗中心，其中包含了軟體工具與硬體設備兩大展示中心。軟體工具是以達索公司的 SOLIDWORKS 產品線為骨幹，將設計資料集成於 SOLIDWORKS PDM/MANAGE 數據平台上，再依照從概念設計、機電一體、細部設計、驗證模擬、加工製造、品保檢驗等需求輔以個別工具，並提供簡易教學與實作課程。

硬體設備包括 3D 掃描與 3D 列印兩項各別實驗室，協助客戶驗證原型成品及創建製造程序的有效性與精準度；同時進行 3D 樣品的代工業務，購置桌上型 CNC 數控工具機、雷射切割機、噴砂打磨與塗裝等機具設備。我們在 3D 量測、實品仿製、古物復健、數位典藏、歷證紀錄等代工業務上所獲取的經驗與知識成果將顯現在客戶的身上，由於不同客戶的需求必須進行工具設備評估與程序分析等前置工作，才能建立有效的製造程序。

2. 3DEXPERIENCE 體驗平台建立與推廣

達索公司於2012年開始在全球推行3DEXPERIENCE Platform的產品，其目的是在打造21世紀新的設計系統，結合設計工具與社群媒體的發展，將達索公司在研發、製造、生產、與產業顧問的服務經驗都放在雲端平台上，以角色和功能的組合方式，結合全球的資源，進行分享與協同設計。因此我們必須建立建構數位

分身的體驗中心，邀請客戶感受新時代的設計環境，減少系統架設、資料儲存與流程管理的工作，3D的設計研發與製造工具，從安裝、運算到儲存，一切都能以服務方式得到解決，對於數位設計與製造的推廣，將是此平台建立的重要工作。

3.3D 設計工具新型教學平台

因應全球新冠疫情的衝擊，遠距教學與數位化技術服務將會成為後疫情時代下的新工作模式。取代之前的實體課程，服務部門已經結合行銷單位的媒體工具對客戶提供無時空距離的線上與線下技術服務項目。線上服務部分，轉換實體課程的內容，製作成影音教材，並建立直播攝影棚進行各個產品的直播課程，以線上會議系統開放學員與講師互動，並以線下回看的方式，解決客戶在學習上時間與空間的障礙。線下服務部分，建立客戶專屬學習 YouTube 頻道，重新編寫培訓教材進行影音錄製，透過教學系統可以在學習網頁上紀錄客戶的學習履歷，更進一步掌握客戶的學習成效，並提交學習成果給企業相關部門進行評量，此教學平台亦為以輔導服務為導向的商業模型，對於每個企業都可產生人員培訓效率的極大效果。

* 產業應用整合暨研究

1. 客製化系統開發

(1) 在 3D CAD 產品設計與強化設計自動化的開發上，針對 SOLIDWORKS API 以 Visual Studio 做二次開發，解決客戶所關切的設計資料再利用，與參數控制，更重要的節約操作時間，做不同之套件開發，進行商品化。

(2) 對於生產製造之 ERP 和 PDM 系統整合，其解決方案之一是透過 SOLIDWORKS PDM 系統所提供之 API(Application Programming Interface)開發工具，以 XML 資訊格式，協助客戶進行零件物料表的雙向轉移，以提升電腦輔助設計工具延伸之使用效率。

2. 設計與製造資訊全流程改善與貫穿

其改善的重點在於設計資料的有效重複使用，從現存的各個資料源萃取任務典範，以達到合理化、檢核自動化之理想。資訊流貫穿的重點在於單一數據源的存取解決方案，除了平台的建立之外，對於後端的製造執行系統(MES)也將藉由達索公司的 DelmiaWorks 產品，將生產設備的資訊結合企業資源規畫(ERP)系統，達到即時監控與掌握時間物料成本的目的。

3. 自動化生產協作系統

為有效減少製造場域的人工操作錯誤與耗時，並維持生產的品質，我們在既有的 3D 產品設計工具與 3D 列印的商品上，加入丹麥知名的 UR 協作機器人

(Universal Robots)的自動化設備商品組合，如此可以在極短的時間內，打造出工廠內自動化的協作模式。機械手臂的學習式操作取代繁瑣的程式撰寫，透過 3D 設計與列印可完成高度客制的手臂夾爪，與專業的信號處理與機具集成商合作，可以在自動化生產設備上提供具有彈性的解決方案。

3.最近年度及截至年報刊印日止投入之研發費用

單位：新台幣仟元

項目 \ 年度	109年度	截至110年3月31日止
研發費用(A)	84,962	22,655
營業收入淨額(B)	1,290,000	274,803
(A) / (B)	6.59%	8,24%

4.最近年度及截至年報刊印日止開發成功之技術或產品

本公司自成立以來，曾經參與多項客戶委託開發之系統整合與顧問服務之案例，近兩年來案例列舉如下：

年度	開發項目	客戶名稱	內容
2020	PDM領號模組	梭特科技、墩豐(群豐)機械、鈞聖企業、郁琿實業、和昕精密科技、環海國際	於 PDM 系統內自動產生料號
2020	ERP GateWay	凱柏精密機械、梭特科技、鏈發機械	將 EPDM 的設計變更與各類 ERP 訊整合應用
2020	批次出圖	旺全機械、上銀科技	自動化產生 2D 圖檔並進行大量批次出圖列印
2020	查詢引用	麗偉電腦機械	查詢 ERP 系統並引用 EPR 資訊進行更新
2021	產品編碼系統	町洋、慶豐富實業、上銀科技、廣野精機	產品依屬性自動編碼

(四)長、短期業務發展計畫

1.短期業務發展計畫

A.積極開發客戶於3DEXPERIENCE WORKS平台式雲端協作解決方案的潛在需求，角色商品包含 SOLIDWORKS Offer、Governance Offer、Simulia Offer、Delmiaworks等，包含設計、管理、分析與製造領域。

B.提供3~5年維護服務合約顧問服務，透過計畫型的輔導方式優化客戶研發設計與協同效能。

2.長期業務發展計畫

- A.計劃性培訓工程技術、市場行銷、業務、客戶專業服務及經營管理人才，提升行銷與顧問式服務能力，建立客戶長期合作的夥伴關係。
- B.規劃3DEXPERIENCE WORKS平台式雲端協作解決方案的角色商品擴充，包含數位化行銷、數位化產品、數位化製造、大數據與商業智慧等解決方案。
- C.配合公司成長，除台灣與大陸市場以外，東南亞等地均為公司未來規劃發展的考量方向。
- D.以成為大中華地區中小企業的3D軟、硬體整合麥肯錫顧問公司為目標。

二、市場及產銷概況

(一)市場分析

1.主要商品(服務)之銷售(提供)地區

單位：新台幣仟元；%

地區 \ 年度		109 年度	
		合併銷售額	%
內銷	台灣	1,122,488	87.01
	中國大陸	163,550	12.68
外銷	亞洲	3,290	0.26
	美洲	672	0.05
	歐洲	0	0.00
	其他	0	0.00
外銷小計		3,962	0.31
合計		1,290,000	100.00

2.市場占有率

依據CNCCookbook 2020 CAD Survey報告，SOLIDWORKS 在3D專業級CAD軟體全球市佔率第一名，38%，遙遙領先其他競爭對手，SOLIDWORKS具有市場的高度競爭優勢。

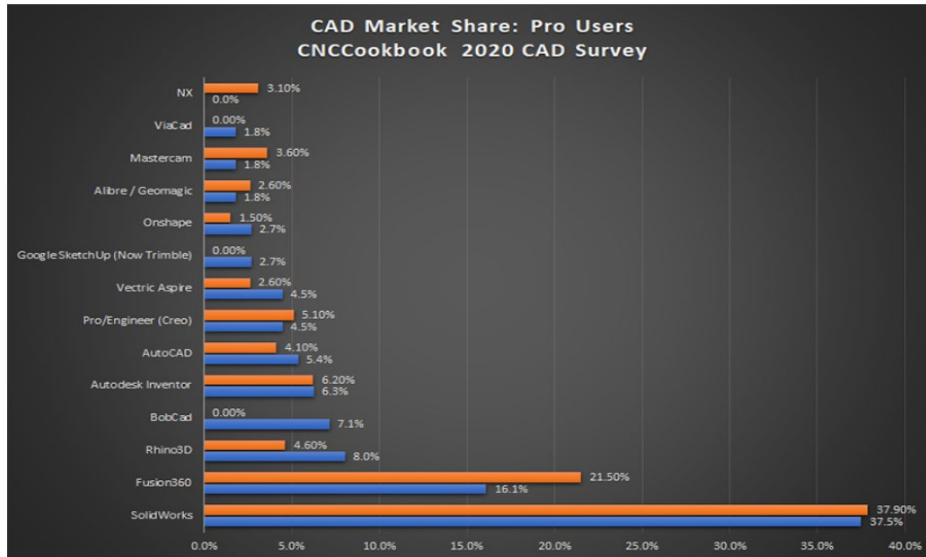

3.市場未來之供需狀況與成長性

近年中美貿易戰下，台商回流投資屢創新高，以工業4.0為核心的智慧製造加速了廠商的研發與生產製造的資本支出本；台灣2020年GDP成長率2.98%，已開發國家最佳、30年來首度超越中國，IMF預估台灣2021年經濟成長率可達4.7%，市場持續保持高度增長性。

4.競爭利基

茲將競爭優勢分述如下：

(1)完整的3D軟、硬體整合銷售及顧問式服務

本公司擁有多遍及各產業之客戶，除包含鴻海精密、台達電子、和碩聯合、研華科技、微星電腦、喬山健康科技等外，也遍及高職、大專院校教育市場及個人使用者，在台灣與大陸兩岸之客戶群超過10,000家。

(2)本地化專業的服務團隊及訓練中心

本公司在台灣、台北、新竹、台中、台南及高雄與大陸的上海、東莞、寧波、蘇州、廈門及天津皆設有服務據點與教育訓練中心，提供客戶導入軟硬、體商品完整的服務。

(3)產業合作夥伴

本公司與產業的相關公會皆有合作，例如：金屬工業研究中心、精密機械中心、機器公會、模具公會、電子連接協會、工研院等，皆有緊密的關係並深耕各產業。

5.發展遠景之有利、不利因素與因應對策

(1)有利因素

(A)工業4.0智慧製造

因應全球數位化需求，3D協同溝通以加速產品開發與生產製造需求提高，提升客戶在3D軟、硬體設備的投資以提高產業國際競爭力。

(B)顧問式需求擴大

產業升級時間愈來愈迫切，為了提高公司產業國際競爭力，中小企業顧問式需求大幅增加。而除了產品面的需求擴大，顧問式的諮詢服務也日益重視，企業已經意識到除了研發設計工具的升級，專業人員的思維模式也應該一併提升，顧問服務能真正深入檢視客戶生產製造流程的環節與問題，提出量身訂做且具實際效益的解決方案。

(C)台灣與大陸兩岸布局

台灣與大陸兩岸共11個營業據點，提供客戶一地購買，兩地服務的策略，讓台商感受到最即時且有溫度的服務。

(2)不利因素及因應對策

(A)新冠疫情影響

2020年全球新冠疫情仍未有效控制，國際貿易與生產廠商遭遇嚴重挑戰，進而影響本公司之獲利來源。

因應對策：

- a.積極推廣3DEXPERIENCE WORKS平台式雲端協作解決方案，擴大商品銷售範圍。
- b.透過顧問式整合服務，提高軟體多年維護合約續訂率。

(B)智慧財產權(IP)

健全的智慧財產權保護措施對CAD/CAM軟體產業至關重要。根據台灣商軟體聯盟(BSA)的報告顯示，2016年全球平均軟體盜版率從42%、亞太區61%、台灣為36%，軟體盜版的情形讓經濟損失高達2.3億元(約75億台幣)，對台灣經濟影響不容小覷。

因應對策：

- a.外部法律查緝問題會委由BSA(國際商業軟體聯盟)對於握有事證的違法用戶進行查緝與賠償訴訟。軟體供應商在正式採取法律行動之前，會先配合代理商發送警告信函給客戶，先以和解方式做為主要訴求，導正客戶使用正版軟體。
- b.當客戶端有非合法授權的軟體序號註冊與轉移動作被偵測到時，代理商會接到原廠的通知，進而對該客戶進行到訪了解，導正客戶使用正版軟體。

(二)主要產品之重要用途及產製過程

1.主要產品之重要用途

類別	主要產品名稱	功能用途	市場專有名詞
工程設計 Design / Engineering	<ul style="list-style-type: none"> ● 3DEXPERIENCE SOLIDWORKS OFFER ● SOLIDWORKS Desktop 3D 設計軟體 ● DraftSight 2D 設計軟體 ● SOLIDWORKS Electrical 電氣設計軟體 ● SOLIDWORKS PCB 電路設計軟體 ● SOLIDWORKS Inspection 檢驗報告軟體 ● SOLIDWORKS MBD 基於模型的 3D 工程圖 ● SOLIDWORKS Composer 技術文件製作軟體 	<p>建構在 Window 桌面與達索 3DEXPERIENCE 雲端平台上的 SOLIDWORKS 3D 設計自動化系統。全產品性提供了 3D 實體模型建構功能，並涵蓋機電一體化設計、產品生產資訊(PMI)的 MBD 3D 工程圖、品質檢驗、與技術文件的 2D/3D 徒刑與動畫產生器。全方位的設計工具提供可以滿足整個企業所需，並可與雲端平台整合，創造無時間與空間限制的協同設計環境。</p>	CAID(電腦輔助工業設計軟體)、CAD(電腦輔助設計軟體)、Cloud Design(雲端設計)、技術文件 (Technical Documentation)
模擬驗證 Simulation / Validation	<ul style="list-style-type: none"> ● 3DEXPERIENCE SIMULATION ● SOLIDWORKS Simulation Premium 高階泛用型有限元素分析軟體 ● SOLIDWORKS Flow Simulation 工程流體力學與熱流分析軟體 ● SOLIDWORKS Plastics 塑膠射出成型分析軟體 	<p>建構在 Window 桌面與達索 3DEXPERIENCE 雲端平台上的 SIMULATION 分析驗證系統，可以提早模擬產品在真實情況中的效能，已成為追求高品質的必經步驟。實威國際的分析產品，提供設計人員與工程師強大有力的設計驗證與最佳化工具，分析模組涵蓋結構、運動、流體、熱傳、模流、高低頻電流、拓樸結構等範圍，滿足客戶進行各類的虛擬測試。</p>	CAE(電腦輔助分析軟體)、MoldFlow(模流分析)
製造生產 Manufacturing / Production	<ul style="list-style-type: none"> ● 3DEXPERIENCE DELMIA ● SOLIDWORKS CAM 2.5 軸加工模組 ● CAMWorks 多軸加工與模擬軟體 ● IMOLD 塑膠模具設計軟體 ● CG Press Design 連續沖壓模具設計軟體 ● 3DSYSTEM ProJet 3D 	<p>建構在 SOLIDWORKS 桌面產品線與達索 3DEXPERIENCE 雲端平台上的製造解決方案，除了可以針對多軸與車銑複合的 CNC 機台產生加工路徑之外，DLEMIA WORKS 在製造執行系統(MES)的應用，對於生產排程、加工成本、物料需求都能提供虛擬模擬的解決方案。</p>	MES(製造執行系統)、ERP(企業資源規劃)、3D 掃描(Scan)、3D 列印/RP(快速成型系統)、RE(逆向工程)

	<p>Printer</p> <ul style="list-style-type: none"> ● Markforged 碳纖複合材料列印機 ● Markforged 金屬成型機 ● UnionTech 聯泰 SLA 3D 印表機 ● Rexcan 高階藍光/白光掃描系統 ● Artec EVA/Spider ● SCANTECH 	<p>在 3D 掃描部分，分別有硬體與軟體可以支援正向設計與逆向設計的建模能力，可以滿足檢測、比對與建模的需求。</p> <p>高階的數位製造則有雷射、光固化與熱擠出及金屬的 3D 列印機台，應用於快速打樣、3D 實體模型列印、研發設計早期即可建立多種概念模型和功能測試零件，快速且成本低廉，節省開模的龐大成本。</p>	
<p>數據管理 Management / Governance</p>	<ul style="list-style-type: none"> ● 3DEXPERIENCE ENOVIA 雲端 PLM 系統 ● SOLIDWORKS PDM 企業產品資料管理 ● SOLIDWORKS Manage 整合管理系統 ● Exlead One Part 智能搜尋比對 	<p>建構在 SOLIDWORKS 桌面產品線與達索 3DEXPERIENCE 雲端平台上的數據與流程管理系統，提供最適合的 PDM/PLM 解決方案，能縮短產品上市時間並降低生產成本。藉由協同作業系統，企業更能有效掌握產品變更過程，確切落實產品生命週期管理。</p> <p>對於桌面系統的專案管理、BOM 管理、業務流程管理、工作看板則搭配整合型的 SOLIDWORKS Manage 管理系統。</p> <p>對於不同設計數據的源資料與幾何資料，也能透過文字與幾何的數據比對，對設計大數據進行搜尋，達到資料重用分享的目的。</p>	<p>PDM(產品數據管理)、PLM(產品生命週期管理)</p>

協同作業 Collaboration / Platform	<ul style="list-style-type: none"> ● 3DEXPERIENCE PLATFORM ● 3DEXPERIENCE SOLIDWORKS OFFER ● 3DEXPERIENCE SIMULATION ● 3DEXPERIENCE GOVERNANCE OFFER 	達索公司將客戶所需的資訊硬體架構 (Infrastructure) 、平台 (Platform) 、軟體 (Software) 當成服務項目提供客戶進行訂閱使用，此創新的商業模式將可貫穿整個企業的資訊流、以單一數據源達到橫向集成與縱向鏈結的數位化設計環境。3DEXPERIENCE 就是以 3D 設計為核心，以資料管理為基礎，加入模擬驗證、製造生產的各項應用程式 (APPS) ，以角色的方式提供客戶訂閱使用，不僅可以打破時間空間的限制，也能讓客戶專注於設計工作上，其餘的溝通與資料管理都由提供的服務來解決。	IaaS(基礎架構服務), PaaS(平台服務), SaaS(軟體服務)
維護合約服務 Subscription Service	<ul style="list-style-type: none"> ● SOLIDWORKS Subscription Service ● 3DEXPERIENCE Subscription 	實威提供 SOLIDWORKS 兩岸的產品維護服務計畫，提供最便利與即時的技術支援、軟體升級、豐富的資源運用，企業的研發團隊將可全力專注於設計，無後顧之憂。	訂閱服務 (Subscription Service)
顧問專案服務 Consulting	<ul style="list-style-type: none"> ● Consulting Service 專案顧問諮詢服務 ● Customization Service 客製化系統服務 	實威累積了 23 年遍及各產業的成功輔導經驗，專業的工程技術團隊，提供專案輔導與客製化系統導入，幫助企業研發最佳的設計方案。	N/A

2. 主要產品產製過程：本公司屬代理廠商，故不適用。

(三)主要原料之供應狀況

主要原料名稱	主要供應商	供應狀況
雲端3D產品設計平台 (Cloud Based CAD)	Dassault Systemes	品質及貨源穩定，長期合作，供應情形良好。
電腦輔助設計軟體 (CAD)	Dassault Systemes	品質及貨源穩定，長期合作，供應情形良好。
電腦輔助分析軟體 (CAE)	Dassault Systemes SIMPOE S.A.S	品質及貨源穩定，長期合作，供應情形良好。
電腦輔助製作軟體 (CAM)	Dassault Systemes、HCL Technologies	品質及貨源穩定，長期合作，供應情形良好。
快速成型系統 (RP)	3DSystems Markforged UnionTech	品質及貨源穩定，長期合作，供應情形良好。
逆向掃描系統 (RE)	Solutionix、3DSystems、 Artec、SCANTECH	品質及貨源穩定，長期合作，供應情形良好。
協作機械人(Robot)	Universal Robot On Robot	品質及貨源穩定，長期合作，供應情形良好。
電腦硬體及週邊設備	HP、Acer、DELL、Lenovo	品質及貨源穩定，長期合作，供應情形良好。

(四)最近二年度任一年度中曾占進(銷)貨總額百分之十以上之客戶名稱及其進(銷)貨金額與比例，並說明其增減變動原因

1.最近二年度任一年度中曾佔進貨總額百分之十以上之進貨客戶資料

單位:新台幣仟元

項目	108年				109年				截至110年3月31日止			
	名稱	金額	占全年度 進貨淨額 比率 [%]	與發行人之 關係	名稱	金額	占全年度 進貨淨額 比率 [%]	與發行人之 關係	名稱	金額	占當年度 截至前一 季止進貨 淨額比率 [%]	與發行人之 關係
1	達梭公司	511,506	87.73	無	達梭公司	550,242	92.78	無	達梭公司	130,591	94.03	無
2	MarkForgedInc	12,818	2.20	無	MarkForgedInc	5,342	0.90	無	Shanghai Union	1,476	1.06	無
3	3D Systems	12,572	2.16	無	杭州思看	5,168	0.87	無	3D Systems	1,395	1.00	無
4	高詮國際	10,409	1.79	無	Geometric	4,982	0.84	無	Universal Robots A/S	900	0.65	無
5	安度	7,808	1.34	無	3D Systems	4,942	0.83	無	武汉理康技术	690	0.50	無
6	其他	27,920	4.78	無	其他	22,422	3.78	無	其他	3,833	2.76	無
	進貨淨額	583,033	100.00	-	進貨淨額	593,098	100.00	-	進貨淨額	138,885	100.00	-

本公司營業額逐年成長，因此進貨金額相對亦同步增加；本公司主要進貨項目為代理 Dassault Systemes SolidWorks電腦繪圖、MarkForged,Inc 、3D System、工業設計用機器。整體而言，本公司近兩年來供應商並無大變化。

(五)最近二年度生產量值：

因公司為 3D 繪圖軟體代理商，本公司無實際從事生產，故不適用。

(六)最近二年度合併銷售量值

單位：新台幣仟元

銷 售 量 值	年 度	108 年度				109 年度			
		內 銷		外 銷		內 銷		外 銷	
		量	值	量	值	量	值	量	值
主要商品									
資訊軟體業務		-	1,132,195	-	6,974	-	1,235,926	-	3,962
3D 列印機器業務		-	76,339	-	2	-	40,084	-	0
勞務服務及其他		-	13,723	-	0	-	10,028	-	0
合 計		-	1,222,257	-	6,976	-	1,286,038	-	3,962

註：本公司各產品種類眾多，各項產品之計量單位各不相同，故不列示數量。

本公司產品銷售以台灣地區為主，最近兩年度銷售區域並未有重大變動。

三、最近二年度及截至年報刊印日止從業員工概況

單位：人數/年齡/%

年度		108年度	109年度	截至當年度 110年4月30日
員 工 人 數	經理以上	27	26	23
	一般職員	265	274	283
	合計	292	300	306
平均年歲		36.50	36.99	37.19
平均服務年資		4.17	4.46	4.45
學 歷 分 布 比 率	博士	0.47%	0.44%	0.41%
	碩士	18.14%	16.37%	17.02%
	大專	80.92%	82.75%	82.16%
	高中	0.47%	0.44%	0.41%
	合計	100.00%	100.00%	100.00%

四、環保支出資訊

最近年度及截至年報刊印日止，因污染環境所受損失(包括賠償)及處分之總額，並說明未來因應對策(包括改善措施)及可能之支出(包括未採取因應對策可能發生損失、處分及賠償之估計金額，如無法合理估計者，應說明其無法合理估計之事實)：無。

五、勞資關係

(一)公司各項員工福利措施、進修、訓練、退休制度與其實施情形，以及勞資間之協議與各項員工權益維護措施情形

1.員工福利措施

本公司除依政府規定使員工享有勞健保外，另外還增加團體保險；在員工福利方面，設有員工福利基金，辦理各項旅遊、聚餐活動；另對員工之婚、喪、病及生育予以各項福利補助。此外，為鼓勵員工參與共同經營，提升公司績效，實施員工分紅及升遷等制度，並針對員工生涯規劃及專業技能作完整培訓計劃，使員工更具向心力。

2.員工進修、訓練狀況

本公司積極鼓勵員工參加各項訓練課程，各部門視實際需求安排適當之內訓課程，亦依各職能專業課程所需，安排員工參加外部研討課程，提升員工職務所需之知識及技能，109年度辦理教育訓練之時數、教育訓練費用及主要訓練內容如下：

項目	班次數	總人數	總時數	總費用
1.新進人員訓練	6	125	6,000	19,565
2.專業職能訓練	84	694	4,185	536,068
3.主管人才訓練	5	34	544	60,820
4.經營管理訓練	4	6	47	87,600
總計	99	859	10,776	704,053

3.退休制度與其實施狀況

本公司依據勞動基準法之規定，訂立員工退休金辦法，適用於本國籍之員工。本公司94年7月1日起，勞工退休金新制實施，員工選擇適用『勞工退休金條例』所訂之勞工退休金制度部分，每月按不低於薪資之6%提繳勞工退休金至勞保局員工個人帳戶，員工退休金之支付依員工個人之退休金專戶及累積收益之金額採月退休金或一次退休金方式領取。

4.勞資間之協議與各項員工權益維護措施情形

本公司管理制度完善且落實至基層員工，勞資關係和諧，並加以重視員工意見，可透過電子郵件溝通意見或提出任何的建言，以維持良好勞資關係。

5、工作環境與員工人身安全的保護措施

項 目	內 容
門禁安全	<ol style="list-style-type: none"> 1. 日、夜均設有嚴密監視系統。 2. 大樓日、夜均與設有專業保全人員管控門禁安全。 3. 與警察治安單位連線戒備，門口設有巡邏箱，警員定時巡邏。
各項設備之維護及檢查	<ol style="list-style-type: none"> 1. 依建築物公共安全檢查簽證及申報辦法規定，每年委託專業公司進行公共安全檢查。 2. 依消防法規定，每年委外進行消防檢查。
生理衛生	<ol style="list-style-type: none"> 1. 健康檢查：在職人員依據勞工安全衛生法每年定期健康檢查。 2. 工作環境衛生：工作場所全面禁煙，定期進行辦公室環境清潔及消毒。
心理衛生	<ol style="list-style-type: none"> 1. 兩性平等：依兩性平等法訂定性騷擾防制、生理假、產假、陪產假、產檢假及育嬰假等相關規定。 2. 內部學習及分享：公司內部系統設有員工分享區，包含各項規章制度、教育訓練資料、尾牙聚餐、員工旅遊等資訊及活動分享。 3. 意見溝通：各地各部門不定期舉辦聚餐活動、人事單位提供員工暢通意見表達管道。
保險及醫療慰問	<ol style="list-style-type: none"> 1. 依法投保勞保(含職災保險)、健保，另行由公司為員工投保團體保險，保險內容為意外險、傷害醫療險及傷害住院日額險。 2. 本公司於員工住院時發給住院慰問金。

(二)最近年度及截至年報刊印日止，因勞資糾紛所遭受之損失(包括勞工檢查結果違反勞動基準法事項，應列明處分日期、處分字號、違反法規條文、違反法規內容、處分內容)，並揭露目前及未來可能發生之估計金額與因應措施：

- 1、本公司前員工申請本公司涉及性別工作平等法一案，經台北市政府勞動局性別工作平等會109年2月17日第3屆第3次會議，評議被申訴違反相關規定皆不成立，故並無損失金額估計。

六、重要契約

契約性質	當事人	契約起迄日期	主要內容	限制條款
代理合約	Dassault Systemes SolidWorks Corporation	107.04~迄今	代理SolidWorks相關產品之合約	本公司於合約期間之採購量需達到最低採購數量之要求，若未達到年度最低採購量，則 SolidWorks 可於 60 天前告知並終止雙方合作關係。
代理合約	Geomertic Technologies Inc.	100.03~迄今	代理CAMWORKS相關產品之合約	每月有最低採購量之規定。
代理合約	3D Systems Inc.	101.02~迄今	代理3D Systems相關產品之合約	無
代理合約	MarkForged Inc.	105.12~迄今	代理MarkForged相關產品之合約	無
代理合約	Artec Group Inc.	102.08~迄今	代理Artec相關產品之合約	無
代理合約	Universal Robots A/S	108.12~迄今	代理UR相關產品之合約	無

陸、財務概況

一、最近五年度簡明資產負債表及綜合損益表

(一)簡明資產負債表及綜合損益表

1.合併簡明資產負債表-採國際財務報導準則

單位：新台幣仟元

年 度 目	最近五年度財務資料(註1)						
	105年	106年	107年	108年	109年	當年度截至110年3月31日	
流動資產	804,367	894,769	1,021,096	1,081,801	1,207,542	1,204,949	
不動產、廠房及設備	211,585	209,107	219,867	220,682	217,788	218,364	
無形資產	1,793	3,585	24,909	23,010	22,337	22,118	
其他資產	44,708	54,570	29,215	25,393	34,481	35,016	
資產總額	1,062,453	1,162,031	1,295,087	1,350,886	1,482,148	1,480,447	
流動負債	分配前	206,220	229,804	260,009	259,841	300,344	250,440
	分配後	360,096	383,680	471,589	457,316	497,819	註3
非流動負債	29,049	29,870	22,740	24,436	31,148	31,224	
負債總額	分配前	235,269	259,674	282,749	284,277	331,492	281,664
	分配後	389,145	413,550	494,329	481,752	528,967	註3
歸屬於母公司業主之權益	827,184	902,357	1,012,338	1,066,609	1,150,656	1,198,783	
股本	256,461	256,461	282,107	282,107	282,107	282,107	
資本公積	132,625	132,625	132,625	132,625	132,625	132,625	
保留盈餘	分配前	438,829	514,545	600,007	656,491	739,361	788,014
	分配後	284,953	360,669	388,427	459,016	541,886	註3
其他權益	-731	-1,274	-2,401	-4,614	-3,437	-3,963	
庫藏股票	-	-	-	-	-	-	
非控制權益	-	-	-	-	-	-	
股東權益總額	分配前	827,184	902,357	1,012,338	1,066,609	1,150,656	1,198,783
	分配後	673,308	748,481	800,758	869,134	953,181	註3

註1：105年度至109年度財務報告均經會計師查核簽證。

註2：各年度均未辦理資產重估價值。

註3：109年度盈餘分配案尚未經股東會決議。

2.合併簡明綜合損益表-採國際財務報導準則

單位：新台幣仟元；每股盈餘為元

年 度 項 目	最近五年度財務資料(註1)					
	105年	106年	107年	108年	109年	當年度截至 110年3月 31日止
營業收入	929,059	993,257	1,189,421	1,229,233	1,290,000	274,803
營業毛利	505,774	564,581	647,698	653,733	679,397	145,545
營業損益	229,658	268,207	324,773	311,901	341,358	55,338
營業外收入及支出	14,242	13,603	24,236	23,467	15,347	7,437
稅前淨利	243,900	281,810	349,009	335,368	356,705	62,775
繼續營業單位 本期淨利	197,509	230,056	273,368	266,358	280,714	48,653
停業單位損失	-	-	-	-	-	-
本期淨利(損)	197,509	230,056	273,368	266,358	280,714	48,653
本期其他綜合損益 (稅後淨額)	-4,149	-1,007	-2,228	-507	808	-526
本期綜合損益總額	193,360	229,049	271,140	265,851	281,522	48,127
淨利歸屬於 母公司業主	197,509	230,056	273,368	266,358	280,714	48,653
淨利歸屬於 非控制權益	-	-	-	-	-	-
綜合損益總額歸屬 於母公司業主	193,360	229,049	271,140	265,851	281,522	48,127
綜合損益總額歸屬 於非控制權益	-	-	-	-	-	-
每股盈餘	7.70	8.15	9.69	9.44	9.95	1.72

註1：105年度至109年度財務報告均經會計師查核簽證。

3.個體簡明資產負債表-採國際財務報導準則

單位：新台幣仟元

年 度 目	最近五年度財務資料(註1)						當年度截 至110年3 月31日
	105年	106年	107年	108年	109年		
流動資產	736,417	816,632	928,801	981,681	1,092,258		
不動產、廠房 及設備	208,863	205,630	216,704	218,345	216,491		
無形資產	1,727	3,537	24,881	22,997	22,337		
其他資產	95,968	103,854	82,598	81,518	105,537		
資產總額	1,042,975	1,129,653	1,252,984	1,304,541	1,436,623		
流動負債	分配前	186,742	202,856	219,825	219,188	259,114	
	分配後	340,618	356,732	431,405	416,663	456,589	註3
非流動負債	29,049	24,440	20,821	18,744	26,853		
負債總額	分配前	215,791	227,296	240,646	237,932	285,967	
	分配後	369,667	406,819	452,226	435,407	483,442	註3
歸屬於母公司業 主之權益	827,184	902,357	1,012,338	1,066,609	1,150,656	不適用	
股本	256,461	256,461	282,107	282,107	282,107		
資本公積	132,625	132,625	132,625	132,625	132,625		
保留盈餘	分配前	438,829	514,545	600,007	656,491	739,361	
	分配後	284,953	360,669	388,427	459,016	541,886	註3
其他權益	-731	-1,274	-2,401	-4,614	-3,437		
庫藏股票	-	-	-	-	-		
非控制權益	-	-	-	-	-		
股東權益 總額	分配前	827,184	902,357	1,012,338	1,066,609	1,150,656	
	分配後	673,308	748,481	800,758	869,134	953,181	註3

註1：105年度至109年度財務報告均經會計師查核簽證。

註2：各年度均未辦理資產重估價值。

註3：109年度盈餘分配案尚未經股東會決議。

4.個體簡明綜合損益表-採國際財務報導準則

單位：新台幣仟元；每股盈餘為元

年 度 項 目	最近五年度財務資料(註1)					
	105年	106年	107年	108年	109年	當年度截至 110年3月 31日止
營業收入	810,277	855,657	1,016,241	1,068,145	1,129,779	
營業毛利	448,163	498,292	572,747	579,560	612,653	
營業損益	229,873	263,424	322,599	305,638	331,183	
營業外收入及支出	12,153	15,733	22,554	27,492	21,323	
稅前淨利	242,026	279,157	345,153	333,130	352,506	
繼續營業單位 本期淨利	197,509	230,056	273,368	266,358	280,714	不適用
停業單位損失	-	-	-	-	-	
本期淨利(損)	197,509	230,056	273,368	266,358	280,714	
本期其他綜合損益 (稅後淨額)	-4,149	-1,007	-2,228	-507	808	
本期綜合損益總額	193,360	229,049	271,140	265,851	281,522	
每股盈餘	7.70	8.15	9.69	9.44	9.95	

註1：105年度至109年度財務報告均經會計師查核簽證。

(二)最近五年度簽證會計師姓名及查核意見

年 度	事務所名稱	簽證會計師姓名	查核意見
105	資誠聯合會計師事務所	游淑芬、張淑瓊	無保留意見
106	資誠聯合會計師事務所	游淑芬、張淑瓊	無保留意見
107	資誠聯合會計師事務所	游淑芬、張淑瓊	無保留意見
108	資誠聯合會計師事務所	張淑瓊、游淑芬	無保留意見
109	資誠聯合會計師事務所	張淑瓊、游淑芬	無保留意見

註：105年度至109年度財務報告均經會計師查核簽證。

二、最近五年度財務分析

1.採國際財務報導準則(合併財報)

年 度 分析項目		最近五年度財務分析					
		105 年	106 年	107 年	108 年	109 年	當年度截至 110 年 3 月 3 1 日 止
財務 結 構 %	負債占資產比率	22.14	22.35	21.83	21.04	22.37	19.03
	長期資金占不動產、廠房及設備比率	404.68	445.81	470.77	494.40	542.64	563.28
償 債 能 力 %	流動比率	390.05	389.36	392.72	416.33	402.05	481.13
	速動比率	363.15	355.57	364.00	379.20	381.41	456.65
	利息保障倍數	-	-	-	883.55	2,074.87	1,231.88
經 營 能 力	應收款項週轉率(次)	2.98	3.15	3.34	3.28	3.18	2.90
	平均收現日數	123	116	109	111	115	126
	存貨週轉率(次)	10.49	10.82	10.19	7.11	7.20	7.50
	應付款項週轉率(次)	4.79	5.10	6.10	5.74	5.15	4.83
	平均銷貨日數	35	34	36	51	51	49
	不動產、廠房及設備週轉率(次)	4.40	4.72	5.55	5.58	5.88	5.04
	總資產週轉率(次)	0.88	0.89	0.97	0.93	0.91	0.74
獲 利 能 力	資產報酬率(%)	18.78	20.68	22.25	20.16	19.83	13.14
	權益報酬率(%)	24.46	26.60	28.55	25.62	25.32	16.57
	稅前純益占實收資本額比率(%)	95.10	109.88	123.72	118.88	126.44	89.01
	純益率(%)	21.26	23.16	22.98	21.67	21.76	17.70
	每股盈餘(元)	7.70	8.97	9.69	9.44	9.95	1.72
現 金 流 量	現金流量比率(%)	113.43	77.50	109.32	97.56	102.32	46.54
	現金流量允當比率(%)	107.20	112.06	130.62	122.64	133.57	9.40
	現金再投資比率(%)	9.27	2.58	12.57	3.81	9.22	9.41
槓 桿 度	營運槓桿度	1.51	1.48	1.43	1.49	1.43	1.80
	財務槓桿度	100%	100%	100%	100%	100%	100%
最近二年度各項財務比率變動原因分析：(若增減變動未達20%者可免分析)：							
(一)償債能力							
109 年利息保障倍數增加主係本期營收增加以及利息支出減少所致。							
(二)現金流量							
109 年現金再投資比率變動較大原因主係營收增加淨現金流量大幅增加所致。							

2.採國際財務報導準則(個體財報)

年 度 分析項目		最近五年度財務分析					
		105 年	106 年	107 年	108 年	109 年	當年度截至 110 年 3 月 31 日止
財務結構 %	負債占資產比率	20.69	20.12	19.21	18.24	19.91	
	長期資金占不動產、廠房及設備比率	409.95	450.71	476.76	497.08	543.91	
償債能力 %	流動比率	394.35	402.57	422.52	447.87	421.54	
	速動比率	369.71	371.77	391.90	410.69	394.93	
	利息保障倍數	-	-	-	25,626.38	27,116.85	
經營能力	應收款項週轉率(次)	2.97	3.01	3.15	3.24	3.22	
	平均收現日數	123	121	116	113	113	
	存貨週轉率(次)	12.10	12.56	10.70	7.35	6.39	
	應付款項週轉率(次)	4.82	5.00	5.88	5.87	5.17	
	平均銷貨日數	30	29	34	50	57	
	不動產、廠房及設備週轉率(次)	3.87	4.13	4.81	4.91	5.20	不適用
獲利能力	總資產週轉率(次)	0.79	0.79	0.85	0.84	0.82	
	資產報酬率(%)	19.19	21.18	22.95	20.83	20.48	
	權益報酬率(%)	24.46	26.60	28.55	25.62	25.32	
	稅前純益占實收資本額比率(%)	94.37	108.85	122.35	118.09	124.95	
	純益率(%)	24.38	26.89	26.90	24.94	24.85	
現金流量	每股盈餘(元)	7.70	8.97	9.69	9.44	9.95	
	現金流量比率(%)	124.93	79.19	124.20	114.94	116.58	
	現金流量允當比率(%)	110.30	113.13	127.36	120.40	131.10	
槓桿度	現金再投資比率(%)	9.24	0.72	11.48	3.67	8.80	
	營運槓桿度	1.44	1.42	1.38	1.44	1.41	
	財務槓桿度	100%	100%	100%	100%	100%	

最近二年度各項財務比率變動原因分析：(若增減變動未達20%者可免分析)：

(一)現金流量

109 年現金再投資比率變動較大原因主係營收增加淨現金流量大幅增加所致。

分析項目之計算公式如下：

1.財務結構

(1)負債占資產比率＝負債總額／資產總額。

(2)長期資金占不動產、廠房及設備比率＝（權益總額＋非流動負債）／不動產、廠房及設備淨額。

2.償債能力

(1)流動比率＝流動資產／流動負債。

(2)速動比率＝（流動資產－存貨－預付費用）／流動負債。

(3)利息保障倍數＝所得稅及利息費用前純益／本期利息支出。

3.經營能力

(1)應收款項(包括應收帳款與因營業而產生之應收票據)週轉率＝銷貨淨額／各期平均應收款項(包括應收帳款與因營業而產生之應收票據)餘額。

(2)平均收現日數＝365／應收款項週轉率。

(3)存貨週轉率＝銷貨成本／平均存貨額。

(4)應付款項(包括應付帳款與因營業而產生之應付票據)週轉率＝銷貨成本／各期平均應付款項(包括應付帳款與因營業而產生之應付票據)餘額。

(5)平均銷貨日數＝365／存貨週轉率。

(6)不動產、廠房及設備週轉率＝銷貨淨額／平均不動產、廠房及設備淨額。

(7)總資產週轉率＝銷貨淨額／平均資產總額。

4.獲利能力

(1)資產報酬率＝〔稅後損益＋利息費用×（1－稅率）〕／平均資產總額。

(2)權益報酬率＝稅後損益／平均權益淨額。

(3)純益率＝稅後損益／銷貨淨額。

(4)每股盈餘＝（歸屬於母公司業主之損益－特別股股利）／加權平均已發行股數。

5.現金流量

(1)現金流量比率＝營業活動淨現金流量／流動負債。

(2)淨現金流量允當比率＝最近五年度營業活動淨現金流量／最近五年度(資本支出＋存貨增加額＋現金股利)。

(3)現金再投資比率＝(營業活動淨現金流量－現金股利)／(不動產、廠房及設備毛額＋長期投資＋其他非流動資產＋營運資金)。

6.槓桿度：

(1)營運槓桿度＝(營業收入淨額－變動營業成本及費用)／營業利益。

(2)財務槓桿度＝營業利益／(營業利益－利息費用)。

- 三、最近年度財務報告之審計委員會審查報告，請參閱第 87 頁。
- 四、最近年度財務報告：請參閱第 104 頁至第 152 頁。
- 五、最近年度經會計師查核簽證之母子公司合併財務報告：請參閱本年報第 154 頁至第 204 頁。
- 六、公司及其關係企業最近年度及截至年報刊印日止，有發生財務週轉困難情事，其對本公司財務狀況之影響：無此情事。

實威國際股份有限公司

審計委員會審查報告書

董事會造送本公司一〇九年度營業報告書、財務報表(含個體及合併財務報表)及盈餘分配議案等，其中財務報表(含個體及合併財務報表)業經資誠聯合會計師事務所張淑瓊、游淑芬會計師查核完竣，並出具查核報告。上述營業報告書、財務報表(含個體及合併財務報表)及盈餘分配議案經本審計委員會查核，認為尚無不符，爰依證券交易法第十四條之四及公司法第二百零一十九條之規定報告如上，敬請 鑒核。

此 致

實威國際股份有限公司一一〇年股東常會

審計委員會召集人：陳順發

中 華 民 國 一 一 〇 年 三 月 九 日

柒、財務狀況及財務績效之檢討分析與風險事項

一、財務狀況之檢討與分析(合併財報)

單位：新台幣仟元

項 目 \ 年 度	109年度	108年度	差異	
			金額	%
流動資產	1,207,542	1,081,801	125,741	11.62
非流動資產	274,606	269,085	5,521	2.05
資產總額	1,482,148	1,350,886	131,262	9.72
流動負債	300,344	259,841	40,503	15.59
非流動負債	31,148	24,436	6,712	27.47
負債總計	331,492	284,277	47,215	16.61
股本	282,107	282,107	-	-
保留盈餘	739,361	656,491	82,870	12.62
權益總額	1,150,656	1,066,609	84,047	7.88

增減比例變動分析說明：（前後期變動達百分之二十以上，且變動金額達新台幣五百萬元者）無。

(1)非流動負債上期增加6,712仟元，主要係因遞延所得稅負債及租賃負債－非流動增加所致。

單位：新台幣仟元

項 目 \ 年 度	109年度	108年度	差異	
			金額	%
流動資產	1,092,258	981,681	110,577	11.26
採權益法之長期股權投資	83,642	70,420	13,222	18.78
不動產、廠房及設備	216,491	218,345	-1,854	-0.85
使用權資產	5,832	605	5,227	863.97
其他非流動資產	5,499	2,788	2,711	97.24
資產總額	1,436,623	1,304,541	132,082	10.12
流動負債	259,114	219,188	39,926	18.22
非流動負債	26,853	18,744	8,109	43.26
負債總計	285,967	237,932	48,035	20.19
股本	282,107	282,107	-	-
保留盈餘	739,361	656,491	82,870	12.62
權益總額	1,150,656	1,066,609	84,047	7.88

增減比例變動分析說明：（前後期變動達百分之二十以上，且變動金額達新台幣五百萬元者）

- (1)使用權資產較上期增加5,227仟元，主要係因租賃公務車所致。
- (2)非流動負債上期增加8,109仟元，主要係因合約負債－非流動、遞延所得稅負債及租賃負債－非流動增加所致。

二、財務績效之檢討與分析

(一) 財務績效比較分析(合併財報)

單位：新台幣仟元；%

年度 項目	109年度	108年度	增(減)金額	變動比例%
營業收入	1,290,000	1,229,233	60,767	4.94
營業成本	610,603	575,500	35,103	6.10
營業毛利	679,397	653,733	25,664	3.93
營業費用	338,039	341,832	-3,793	-1.11
營業利益	341,358	311,901	29,457	9.44
營業外收入及支出	15,347	23,467	-8,120	-34.60
稅前淨利	356,705	335,368	21,337	6.36
所得稅費用	75,991	69,010	6,981	10.12
本期淨利	280,714	266,358	14,356	5.39
本期其他綜合利益 (損失)之稅後淨額	808	-507	1,315	-259.37
本期綜合利益總額	281,522	265,851	15,671	5.89

增減比例變動分析說明：(前後期變動達百分之二十以上，且變動金額達新台幣五百萬元者)

(1)營業外收入及支出減少，主要係因佣金收入減少及淨外幣兌換損失所致。

財務績效比較分析(個體財報)

單位：新台幣仟元；%

項目 \ 年度	109年度	108年度	增(減)金額	變動比例%
營業收入	1,129,779	1,068,145	61,634	5.77
營業成本	517,126	488,585	28,541	5.84
營業毛利	612,653	579,560	33,093	5.71
營業費用	281,470	273,922	7,548	2.76
營業利益	331,183	305,638	25,545	8.36
營業外收入及支出	21,323	27,492	-6,169	-22.44
稅前淨利	352,506	333,130	19,376	5.82
所得稅費用	71,792	66,772	5,020	7.52
本期淨利	280,714	266,358	14,356	5.39
本期其他綜合利益 (損失)之稅後淨額	808	-507	1,315	259.37
本期綜合利益總額	281,522	265,851	15,701	5.91

增減比例變動分析說明：(前後期變動達百分之二十以上，且變動金額達新台幣五百萬元者)

(1)營業外收入及支出減少，主要係因佣金收入及淨外幣兌換損失所致。

(二)預期銷售數量與其依據，對公司未來財務業務之可能影響及因應計畫

本公司預計未來一年持續推廣銷售製造業專用 3D CAD/CAID/CAE/CAM/PDM/PP/RE 軟體及提供技術支援，在取得原廠全產品線總代理授權下，對未來年度營收成長將有所挹注，並能帶動年度營收提升，同時在本公司長年與客戶建立深厚且具附加價值之軟體技術服務下，也將拓展本公司營收來源及技術價值，預計未來一年本公司 3D 繪圖軟體之銷售將持續成長。

三、現金流量之檢討與分析

(一)最近年度現金流量變動分析

單位：新台幣仟元

項目	現金流入（流出）量		增（減）變動	
	108年度	109年度	金額	%
營業活動	253,513	307,305	53,792	21.22
投資活動	(1,325)	(1,403)	78	(5.89)
籌資活動	(216,520)	(202,496)	(14,024)	(6.48)

增減比例變動分析說明：
(1)營業活動淨現金流入增加53,792仟元，主要係因收入增加、存貨減少所致。
(2)投資活動淨現金流出增加78仟元，主要係因無形資產增加所致。
(3)籌資活動淨現金流出減少14,024仟元，主要係因發放現金股利減少所致。

(二)流動性不足之改善計畫：由於本公司業務處於獲利階段，故尚無資金流動性不足之虞，亦無現金不足之情況。

(三)未來一年現金流動性分析(110年度)

單位：新台幣仟元

期初現金 餘額	全年來自營業 活動淨現金流量	全年現金流入 (流出)量	現金剩餘 (不足)數額	現金不足額 之補救措施	
				投資計劃	理財計劃
700,079	324,278	208,314	816,044	-	-

1.未來一年現金流量情形分析

本公司預計未來一年之營業活動將產生正現金流量，主要係為營業收入。

2.預計現金不足之補救措施及流動性分析：無此情事。

四、最近年度重大資本支出對財務業務之影響：無。

五、最近年度轉投資政策、其獲利或虧損之主要原因、改善計畫及未來一年投資計畫

(一)轉投資政策

本公司對轉投資事業之管理政策係依據內控制度之「投資循環」、「取得或處分資產處理程序」及「對子公司之監督與管理辦法」予以規範轉投資事業之各項作業。轉投資公司定期須提供財務報表及分析報告，並定期回覆營運及財務報告，使本公司得以充分掌握運作。本公司亦不定期指派財務及稽核人員前往子公司實際作業情形及營運狀況，並抽核內控作業之執行情形，並向母公司報告以落實管理。

(二)轉投資獲利或虧損情形

109年12月31日 單位：新台幣仟元

轉投資事業	投資成本	獲利或虧損之主要原因			改善計劃
		本期損益	本期認列投資利益	說明	
SOLIDWIZARD TECHNOLOGY HOLDING CO., LTD	30,947	11,751	11,751	投資利益	-
UNITEDWIZARD TECHNOLOGY CO.,LTD	30,945	11,751	(註)	投資利益	-
研威貿易(上海)有限公司	30,886	11,751	11,751	營業利益	-

(1)SolidWizard Technology Holding Co.,Ltd.：投資利益為投資UnitedWizard Technology Co.,Ltd.。

(2)UnitedWizard Technology Co.,Ltd.：投資利益為投資大陸研威貿易(上海)有限公司。

(3)研威貿易(上海)有限公司：研威於98年成立。

(註)本期認列之損益依規定免填。

(三)未來一年投資計劃：本公司未來一年之投資計畫，將依公司未來發展需要審慎評估，並依相關規定執行投資計畫。

六、最近年度及截至年報刊印日止之風險事項分析評估

(一)利率、匯率變動、通貨膨脹情形對公司損益之影響及未來因應措施：

1.利率變動：

單位：新台幣仟元

項目	年度	108 年度	109 年度	截至 110 年 3 月 31 日止
	利息收入		1,018	1,002
利息費用		380	172	51
營業收入淨額		1,229,233	1,290,000	274,803
(利息費用-利息收入)/營業收入淨額		(0.05)%	(0.06)%	(0.05)%

政策及因應措施：

本公司財務體質健全，資金運用秉持保守穩健的原則，以安全兼顧合理收益為考量，短期閒置資金均存放於信用良好之金融機構，以降低利率變動之風險。

本公司與往來銀行長期合作，保持良好關係取得較佳之利率條件，且本公司利息收入高於利息費用，故利率變動對本公司獲利影響有限。

本公司將持續掌握利率變動之趨勢，於兼顧安全性及流動性之條件下，維持一定之收益水準，減少利率變動的影響。

2. 匯率變動：

單位：新台幣仟元

項目 \ 年度	108 年度	109 年度	截至 110 年 3 月 31 日止
匯兌(損)益淨額	1,435	(2,054)	(1,965)
營業收入淨額	1,229,233	1,290,000	274,803
匯兌(損)益淨額/營業收入淨額	0.12%	(0.16)%	(0.72)%

政策及因應措施：

本公司產品銷售以台灣地區為主，應收帳款主要以台幣計價；國外直接進口則以美洲地區為主，應付帳款主要以美金計價。

為降低匯率風險，本公司採取之具體措施如下：

A、與銀行保持密切且暢通之聯絡管道，隨時蒐集匯率變動資訊，充分掌握匯率走勢，適時調整外幣部位，以規避匯兌風險，降低匯率變化對本公司損益產生之不利影響。

B、銷貨報價考慮匯率因素，以保障公司合理利潤。

3. 通貨膨脹情形對公司損益之影響及未來因應措施：

本公司過去損益尚未因通貨膨脹而產生重大影響，預測未來對公司損益之影響尚屬有限。本公司與供應商及客戶保持密切且良好之互動關係，隨時注意市場價格之變動，適當調整進銷價格，以降低通貨膨脹變動之影響。

(二)從事高風險、高槓桿投資、資金貸與他人、背書保證及衍生性商品交易之政策、獲利或虧損之主要原因及未來因應措施：

1. 從事高風險、高槓桿投資情形

基於穩健原則及務實之經營理念，除專注於本公司相關事業之長期投資外，本公司並未從事任何高風險、高槓桿之投資。

2. 資金貸與他人及為他人背書保證情形

本公司訂有「資金貸與他人作業程序」、「背書保證作業程序」並經股東會決議通過，所有交易均依相關規定辦理，本公司迄今並無資金貸與他人及為他人背書保證之情形。

3. 從事衍生性商品交易情形：本公司並無從事衍生性商品交易之情形。

(三)未來研發計畫及預計投入之研發費用

本公司未來產品開發設計發展方向

產品技術種類	技術整合與發展方向
產品設計資料庫與企業資源規劃(ERP)系統整合	使用C#語法交換產品設計資料庫與ERP系統內之產品資料，其中以材料清單結合版本管理之相關性分析為先，再以建立資料交換平台為基礎，最後達到數據資料交換與跨平台流程管理之目標。
雲端CAD設計系統產品線導入	雲端產品的興起將逐漸改變設計環境，目前CAD系統在雲端上的解決方案已經發展成熟，將來會在公司建立以使用時間付費(Pay on Demand)的雲端CAD系統進行銷售。其中包括工業設計、機構設計、與分析驗證的應用程式，放入3D Experience Platform的平台上，提供使用者應用各種客戶端進入使用。
產品設計知識庫之建立	依照不同產品類別分別建立設計流程，並依CAD設計工具內之建模功能進行外觀、機構與驗證區分應用特徵所需之參數，開發CAD工具之巨集功能將設計方式參數化，藉以減少因人而異的設計方法，加快設計流程與標準化生產工具。
產品設計資料之大數據搜尋	應用3D圖像與模型結構的索引系統，可以建立如同資料搜尋引擎的功能，於公司資料庫內進行幾何、外觀與產品屬性的全面性搜尋。此系統將大大提升產品設計過程中的相似零件或是共用件的重用率，縮短設計時程，並減少重複生產的時間與成本。
產品資料管理圖像化使用介面之設計	將圖形介面放入產品資料管理內，開發視窗作業系統內對於檔案管理的視覺化操作，包括2D文件預覽、互動式3D文件、圖形化文件流程與狀態儀表板，增加數位化管理的人機介面親和力。
加工自動化偵錯設計	延伸設計規範(Design Criteria)之方式，利用CAD實體模型提供之特徵，定義多種加工法則，並依照尺寸與幾何形式比對加工限制規範，提早於生產製造前發現問題，如此可以提前做出設計變更，並減少實際加工上的錯誤與成本支出。
產品逆向與列印代工	目前使用3DSystems各項3D印表機進行客戶委託製作的產品列印代工，並可針對產品之檢測提供3D掃描之量測方式進行代工。結合掃模與列印兩項技術亦已發展出人形公仔模型的標準製程，藉由創新方式提供文創產業的新選擇。

本公司未來一年預計投入研發費用仍將維持15%之成長，並將依產品初期開發成果與市場需求狀況，適時調整投入金額與時程。

(四)國內外重要政策及法律變動對公司財務業務之影響及因應措施：

本公司除日常營運均依循國內外相關法令規範辦理外，並隨時注意國內外政策發展趨勢及法規變動情況，以充份掌握並因應市場環境變化，經評估最近年度國內外政策及法律變動並未對本公司財務業務產生重大影響。

(五)科技改變及產業變化對公司財務業務之影響及因應措施：

本公司不斷地加強提升工程能力，以保有市場競爭力，並隨時注意所處產業相關之科技改變情形，評估其對公司營運之影響，作相對應之調整，以強化、確保本公司業務發展及財務狀況。

(六)企業形象改變對企業危機管理之影響及因應措施：

本公司自創業以來，即持續積極強化公司內部管理及提升服務品質管理能力，以建立本公司形象，遵守相關法令規定，進一步能增加客戶對公司信任，截至目前為止，未發生足以影響企業形象之情事。

(七)進行併購之預期效益、可能風險及因應措施：本公司目前並無進行併購之計劃。

(八)擴充廠房之預期效益、可能風險及因應措施：無此情事。

(九)進貨或銷貨集中所面臨之風險及因應措施：

1.進貨：本公司代理之3D繪圖軟體產品進貨雖有集中之現象，但本公司與進貨廠商往來多年且維持良好關係，雙方簽訂長期供貨合約，加上產品特性需要完整及具有產業經驗的銷售支援團隊進行直銷與增值服務，目前國內並無其他公司可以取代，在與進貨廠商合作上應無進貨中斷之風險。另本公司亦積極尋找並取得其它具有利基性的產品代理權，加強公司進貨產品線之廣度。

2.銷貨：本公司之主要銷貨客戶為最終使用者，客戶數眾多且分散，每年度直接交易客戶均超過1,000家，其中最大客戶之銷售比重均不超過5%，並無銷售集中之風險。

(十)董事、監察人或持股超過百分之十之大股東，股權之大量移轉或更換對公司之影響、風險及因應措施：本公司董事、監察人或持股超過百分之十之大股東，最近年度截至年報列印日止，並無股權大量移轉之情事，公司之經營權尚屬穩定。

(十一)經營權之改變對公司之影響、風險及因應措施：本公司營運穩健，獲利良好，董事、監察人或持股超過百分之十之大股東，最近年度截至年報刊印日止並無經營權大量移轉之情事，公司之經營權尚屬穩定。

(十二)訴訟或非訟事件(本公司及公司董事、監察人、經理人、實質負責人、持股比例超過百分之十之大股東及從屬公司已判決確定或尚在繫屬中之重大訴訟、非訟或行政爭訟事件)，其結果可能對公司股東權益或證券價格有重大影響者，應揭露其系爭事實、標的

金額、訴訟開始日期、主要涉訟當事人及截至年報刊印日止之處理情形：無。

(十三)其他重要風險及因應措施：無。

七、其他重要事項：

資安風險評估分析及其因應措施

本公司鑑於資訊安全乃維繫各項服務安全運作之基礎，為確保人員、資料、資訊系統、設備及網路之安全，特訂定內部控制制度－電腦作業循環，已落實內控制度及維護資訊安全。

1. 資訊安全政策

- A. 資訊處理部門之功能及職責劃分作業
- B. 系統開發及程式修改控制作業
- C. 編製系統文書之控制作業
- D. 程式及資料之存取控制作業
- E. 資料輸出入之控制作業
- F. 資料處理之控制作業
- G. 檔案及設備之安全控制作業
- H. 硬體及系統軟體之購置、使用及維護之控制作業
- I. 系統復原計劃制度及測試程序之控制作業
- J. 資通安全檢查之控制作業
- K. 公開資訊申報作業管理作業

2. 資安組織架構

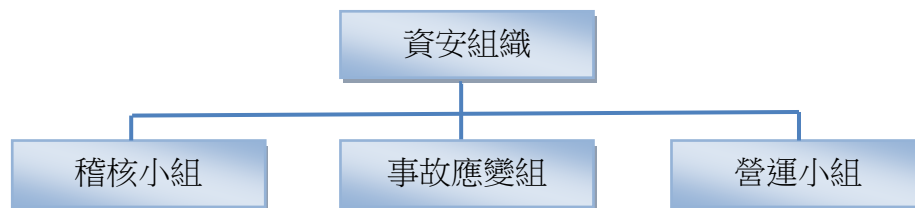

小組名稱	工作職掌
稽核小組	1、稽核資安管理執行狀況，並提出稽核報告及相關建議事項。 2、不定期檢核資訊安全管理系統適用範圍內之各項控制措施之有效性與安全性。 3、定期檢討現行個資/資訊安全系統，評估與規劃風險可控制改善或可強化措施。 4、強化內部執行共識與監督內部推動執行成效。 5、檢視流程調整贅餘步驟或於合理運作之前提下限縮人員或系統權限，有效降低程序中相關風險。
事故應變組	1、研擬營運相關之資訊安全制度及程序規範文件。 2、營運系統的建置、擴充、維護、監控、調整、備份、救援等工作。 3、日常營運相關軟、硬體、系統、資料庫管理作業。 4、資訊系統相關管制與權限對應調整，搭配資訊安全與個資保護之風險管控措施執行。 5、建立與進行個資/資安事故發生之事故通報機制。 6、事故發生後依計畫實施相關緊急應變處理程序之通報與執行。 7、營運持續計畫之規劃、評估與定期演練之實施。
營運小組	1、營運持續計畫之規劃、評估與演練。 2、營運系統緊急應變處理程序之執行。 3、制定營運持續相關利害關係人聯繫方式、持續改進與追蹤、執行記錄等。

3.網路管理

系統所用的伺服器主機，皆位於內部虛擬網路中，透過防火牆保護，外部網路受隔離無法直接進入。內部系統及個人電腦皆安裝防毒軟體，可即時封鎖惡意病毒軟體。郵件為遠傳託管已有掃毒與阻擋垃圾信件服務。應定期查看國家資通安全會報等，資訊安全技術、服務網站以掌握最新網路安全訊息及防範措施。

4.系統管理

電腦系統應有充分權限管理，新進員工或權限異動皆依照電腦作業循環辦法執行設定權限，離職員工應依處理程序立即鎖定、停止或移除帳號及權限，以防範未經授權之始用。

5. 資料存取

部門資料輸出系統輸出之報表應列出報表基本抬頭、列表人(或單位)、日期…等，並經適當主管覆核後，始得發出。

為確保個資及公司機密外洩，資料大量取出皆需依照電腦作業循環辦法執行。

6. 資料系統持續運作

為確保資料、系統、設備及網路通訊安全，建立資料備份機制，每天資料庫備份，每月NAS備份，每季異地備份，並定期執行災難還原演練測試。

透過內部檢視和評估其安全規章及程序，資訊部門依照作業執行本公司訂定之內部控制制度－電腦作業循環辦法，確保公司資料完整性及安全性，風險評估尚屬良好，近年度並無發現任何重大網路攻擊事件，公司資訊安全並無重大不利影響且無法營運之風險。

捌、特別記載事項

一、最近年度關係企業相關資料

(一)最近年度(109)關係企業合併營業報告書

1.關係企業組織圖

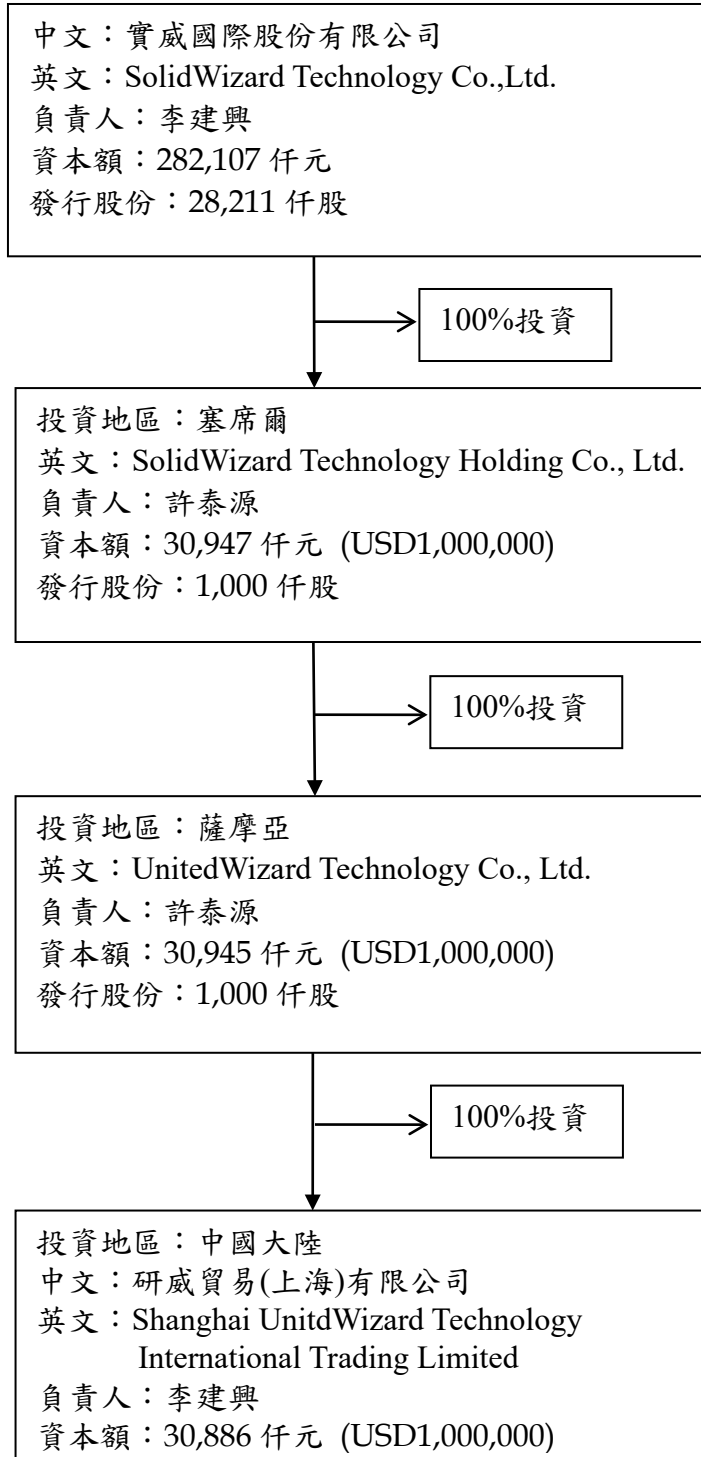

2.各關係企業基本資料

企業名稱	設立日期	所在地區	實收資本額	主要營業項目
SolidWizard Technology Holding Co., Ltd.	2008.10.30	塞席爾	30,947 仟元 (USD\$1,000,000)	從事控股及轉投資事務
UnitedWizard Technology Co., Ltd.	2008.11.12	薩摩亞	30,945 仟元 (USD\$1,000,000)	從事控股及轉投資事務
研威貿易(上海)有限公司	2009.04.14	中國大陸	30,886 仟元 (USD\$1,000,000)	電子資訊供應服務及 資訊軟體批發等業務

3.各關係企業董事監察人及總經理資料

企業名稱	職稱	姓名或代表人	持有股數	持股比例
SolidWizard Technology Holding Co., Ltd.	代表人	HSU,TAI-YUAN	1,000 仟股	100%
UnitedWizard Technology Co., Ltd.	代表人	HSU,TAI-YUAN	1,000 仟股	100%
研威貿易(上海)有限公司	負責人	李建興	註	100%

註：研威貿易（上海）有限公司係屬有限公司。

4.各關係企業營運概況

單位：新台幣仟元

企業名稱	資本額	資產總額	負債總額	淨值	營業收入	營業利益(損失)	本年度(損)益(稅後)	每股純益(稅後)
SolidWizard Technology Holding Co., Ltd.	30,947	131,558	47,916	83,642	0	10,175	11,751	-
UnitedWizard Technology Co., Ltd.	30,945	131,513	47,660	83,853	0	10,175	11,751	-
研威貿易(上海)有限公司	30,886	131,434	47,404	84,030	164,295	10,175	11,751	-

(二)關係企業合併財務報表：

1.關係企業合併財務報表同本公司與子公司-研威貿易(上海)有限公司編製合併財務報表。

2.聲明書：請參閱本年報第153頁。

(三)關係報告書：無。

二、最近年度及截至年報刊印日止，私募有價證券辦理情形：無此情形。

三、最近年度及截至年報刊印日止，子公司持有或處分本公司股票情形：無此情形。

四、其他必要補充說明事項：尚未完成之上櫃承諾事項

(一)承諾於「取得或處分資產處理程序」增訂「本公司不得放棄對SolidWizard Technology Holding Co.,Ltd未來各年度之增資；SolidWizard Technology Holding Co.,Ltd不得放棄對UnitedWizard Technology Co.,Ltd未來各年度之增資；UnitedWizard Technology Co.,Ltd不得放棄對研威貿易(上海)有限公司未來各年度之增資；未來若本公司因策略聯盟考量或其他經 貴中心同意者，而須放棄對上開公司之增資或處分上開公司股權，須經本公司董事會特別決議通過」。且該處理辦法爾後如有修訂，應輸入公開資訊觀測站重大訊息揭露，並函報 貴中心備查。

執行情形：上述之承諾事項，本公司將會依照櫃檯買賣中心之相關規定及程序辦理。

玖、其他重大事項

最近年度及截至年報刊印日止，如發生證券交易法第三十六條第三項第二款所定對股東權益或證券價格有重大影響之事項：無此情形。

實威國際股份有限公司 公鑒：

查核意見

實威國際股份有限公司民國 109 年及 108 年 12 月 31 日之個體資產負債表，暨民國 109 年及 108 年 1 月 1 日至 12 月 31 日之個體綜合損益表、個體權益變動表及個體現金流量表，以及個體財務報表附註(包括重大會計政策彙總)，業經本會計師查核竣事。

依本會計師之意見，上開個體財務報表在所有重大方面係依照證券發行人財務報告編製準則編製，足以允當表達實威國際股份有限公司民國 109 年及 108 年 12 月 31 日之個體財務狀況，暨民國 109 年及 108 年 1 月 1 日至 12 月 31 日之個體財務績效與個體現金流量。

查核意見之基礎

本會計師係依照會計師查核簽證財務報表規則及中華民國一般公認審計準則執行查核工作。本會計師於該等準則下之責任將於會計師查核個體財務報表之責任段進一步說明。本會計師所隸屬事務所受獨立性規範之人員已依中華民國會計師職業道德規範，與實威國際股份有限公司保持超然獨立，並履行該規範之其他責任。本會計師相信已取得足夠及適切之查核證據，以作為表示查核意見之基礎。

關鍵查核事項

關鍵查核事項係指依本會計師之專業判斷，對實威國際股份有限公司民國 109 年度個體財務報表之查核最為重要之事項。該等事項已於查核個體財務報表整體及形成查核意見之過程中予以因應，本會計師並不對該等事項單獨表示意見。

實威國際股份有限公司民國 109 年度個體財務報表之關鍵查核事項如下：

應收帳款備抵損失之會計估計

事項說明

有關應收帳款之會計政策請詳個體財務報告附註四(七)及(八)；應收帳款備抵損失之會計估計及假設之不確定性，請詳個體財務報告附註五(二)；應收帳款之會計科目說明，請詳個體財務報告附註六(三)。

實威國際股份有限公司係依歷史經驗、前瞻性資訊及其他已知原因或已存在之客觀證據估計可能發生之預期信用減損損失，並定期檢視其損失估計之合理性，而該評估過程涉及管理階層之判斷而可能導致會計估計不適當之可能性亦高。該判斷受多項因素影響，如：客戶之財務狀況、歷史交易紀錄及目前經濟狀況等多項可能影響客戶付款能力之因素，故支持管理階層該判斷之相關佐證文件即為查核須進行判斷之領域，因此本會計師將應收帳款備抵損失之估計列為本年度關鍵查核事項之一。

因應之查核程序

本會計師已執行之主要查核程序如下：

1. 評估管理階層用於估計應收帳款預期信用損失所使用估計之合理性並取得相關佐證文件，包含：前瞻性調整、帳齡久懸狀況、期後收款情形及有跡象顯示顧客無法如期還款之情況等。
2. 評估管理階層所個別辨認之重大預期信用損失及依類似信用風險群組評估預期信用損失金額之合理性。

存貨評價

事項說明

有關存貨評價之會計政策，請詳個體財務報表附註四(十一)；存貨評價之會計估計及假設之不確定性，請詳個體報表附註五(二)；存貨會計項目說明，請詳個體報表附註六(四)。

實威國際股份有限公司主要營業項目為資訊軟體銷售，該等存貨受市場需求及廠商競爭影響，產生存貨價損失之風險較高。由於實威國際股份有限公司存貨金額重大，且辨認跌價及過時存貨常涉及主觀判斷，因此本會計師將備抵存貨評價損失之估計列為本年度關鍵查核事項之一。

因應之查核程序

本會計師已執行之主要查核程序如下：

1. 依對實威國際股份有限公司營運及產業性質之瞭解，評估其存貨備抵跌價損失採用之政策。
2. 測試淨變現價值之市價依據是否與實威國際股份有限公司所定政策相符，並抽查個別存貨料號之售價和淨變現價值計算是否正確。
3. 取得管理階層個別辨認之過時存貨明細，檢視其相關文件並核對帳載紀錄。

管理階層與治理單位對個體財務報表之責任

管理階層之責任係依照證券發行人財務報告編製準則編製允當表達之個體財務報表，且維持與個體財務報表編製有關之必要內部控制，以確保個體財務報表未存有導因於舞弊或錯誤之重大不實表達。

於編製個體財務報表時，管理階層之責任亦包括評估實威國際股份有限公司繼續經營之能力、相關事項之揭露，以及繼續經營會計基礎之採用，除非管理階層意圖清算實威國際股份有限公司或停止營業，或除清算或停業外別無實際可行之其他方案。

實威國際股份有限公司之治理單位(含審計委員會)負有監督財務報導流程之責任。

會計師查核個體財務報表之責任

本會計師查核個體財務報表之目的，係對個體財務報表整體是否存有導因於舞弊或錯誤之重大不實表達取得合理確信，並出具查核報告。合理確信係高度確信，惟依照中華民國一般公認審計準則執行之查核工作無法保證必能偵出個體財務報表存有之重大不實表達。不實表達可能導因於舞弊或錯誤。如不實表達之個別金額或彙總數可合理預期將影響個體財務報表使用者所作之經濟決策，則被認為具有重大性。

本會計師依照中華民國一般公認審計準則查核時，運用專業判斷並保持專業上之懷疑。本會計師亦執行下列工作：

1. 辨認並評估個體財務報表導因於舞弊或錯誤之重大不實表達風險；對所評估之風險設計及執行適當之因應對策；並取得足夠及適切之查核證據以作為查核意見之基礎。因舞弊可能涉及共謀、偽造、故意遺漏、不實聲明或踰越內部控制，故未偵出導因於舞弊之重大不實表達之風險高於導因於錯誤者。
2. 對與查核攸關之內部控制取得必要之瞭解，以設計當時情況下適當之查核程序，惟其目的非對實威國際股份有限公司內部控制之有效性表示意見。
3. 評估管理階層所採用會計政策之適當性，及其所作會計估計與相關揭露之合理性。
4. 依據所取得之查核證據，對管理階層採用繼續經營會計基礎之適當性，以及使實威國際股份有限公司繼續經營之能力可能產生重大疑慮之事件或情況是否存在重大不確定性，作出結論。本會計師若認為該等事件或情況存在重大不確定性，則須於查核報告中提醒個體財務報表使用者注意個體財務報表之相關揭露，或於該等揭露係屬不適當時修正查核意見。本會計師之結論係以截至查核報告日所取得之查核證據為基礎。惟未來事件或情況可能導致實威國際股份有限公司不再具有繼續經營之能力。

5. 評估個體財務報表（包括相關附註）之整體表達、結構及內容，以及個體財務報表是否允當表達相關交易及事件。
6. 對實威國際股份有限公司中內組成個體之財務資訊取得足夠及適切之查核證據，以對個體財務報表表示意見。本會計師負責個體查核案件之指導、監督及執行，並負責形成個體財務報表之查核意見。

本會計師與治理單位溝通之事項，包括所規劃之查核範圍及時間，以及重大查核發現（包括於查核過程中所辨認之內部控制顯著缺失）。

本會計師亦向治理單位提供本會計師所隸屬事務所受獨立性規範之人員已遵循中華民國會計師職業道德規範中有關獨立性之聲明，並與治理單位溝通所有可能被認為會影響會計師獨立性之關係及其他事項（包括相關防護措施）。

本會計師從與治理單位溝通之事項中，決定對實威國際股份有限公司民國 109 年度個體財務報表查核之關鍵查核事項。本會計師於查核報告中敘明該等事項，除非法令不允許公開揭露特定事項，或在極罕見情況下，本會計師決定不於查核報告中溝通特定事項，因可合理預期此溝通所產生之負面影響大於所增進之公眾利益。

資 誠 聯 合 會 計 師 事 務 所

張淑瓊

會計師

游淑芬

前行政院金融監督管理委員會
核准簽證文號：金管證審字第 0990042602 號
金融監督管理委員會
核准簽證文號：金管證審字第 1030027246 號

中 華 民 國 1 1 0 年 3 月 9 日

實威國際股份有限公司
個體資產負債表
民國109年及108年12月31日



單位：新台幣仟元

資	產	附註	109年12月31日			108年12月31日		
			金	額	%	金	額	%
流動資產								
1100	現金及約當現金	六(一)	\$	657,098	46	\$	554,094	42
1110	透過損益按公允價值衡量之金融資產—流動	六(二)		20,846	1		20,747	2
1150	應收票據淨額	六(三)		81,326	6		84,848	7
1170	應收帳款淨額	六(三)及七		284,888	20		240,491	18
130X	存貨	六(四)		35,925	2		68,228	5
1410	預付款項			9,989	1		10,137	1
1470	其他流動資產			2,186	-		3,136	-
11XX	流動資產合計			1,092,258	76		981,681	75
非流動資產								
1550	採用權益法之投資	六(五)		83,642	6		70,420	5
1600	不動產、廠房及設備	六(六)及八		216,491	15		218,345	17
1755	使用權資產	六(七)		5,832	-		605	-
1780	無形資產	六(九)		22,337	2		22,997	2
1840	遞延所得稅資產	六(二十)		8,236	1		6,292	1
1930	長期應收票據及款項			2,328	-		1,413	-
1990	其他非流動資產—其他			5,499	-		2,788	-
15XX	非流動資產合計			344,365	24		322,860	25
1XXX	資產總計		\$	1,436,623	100	\$	1,304,541	100

(續次頁)

實威國際股份有限公司
個體資產負債表
民國109及108年12月31日



單位：新台幣仟元

負債及權益		附註	109 年 12 月 31 日			108 年 12 月 31 日		
			金	額	%	金	額	%
流動負債								
2130	合約負債—流動	六(十五)	\$	10,210	1	\$	11,045	1
2150	應付票據			1,305	-		743	-
2170	應付帳款	七		110,229	8		87,759	7
2200	其他應付款	六(十)		94,778	6		83,753	6
2230	本期所得稅負債			39,238	3		33,201	3
2280	租賃負債—流動			1,888	-		159	-
2399	其他流動負債—其他			1,466	-		2,528	-
21XX	流動負債合計			<u>259,114</u>	<u>18</u>		<u>219,188</u>	<u>17</u>
非流動負債								
2527	合約負債—非流動	六(十五)		2,615	-		964	-
2570	遞延所得稅負債	六(二十)		10,490	1		7,813	-
2580	租賃負債—非流動			3,954	-		456	-
2640	淨確定福利負債—非流動	六(十一)		9,794	1		9,511	1
25XX	非流動負債合計			<u>26,853</u>	<u>2</u>		<u>18,744</u>	<u>1</u>
2XXX	負債總計			<u>285,967</u>	<u>20</u>		<u>237,932</u>	<u>18</u>
權益								
股本								
3110	普通股股本	六(十二)		282,107	20		282,107	22
資本公積								
3200	資本公積	六(十三)		132,625	9		132,625	10
保留盈餘								
3310	法定盈餘公積	六(十四)		206,546	14		179,740	14
3320	特別盈餘公積			4,614	-		2,401	-
3350	未分配盈餘			528,201	37		474,350	36
其他權益								
3400	其他權益		(3,437)	-	(4,614)	-
3XXX	權益總計			<u>1,150,656</u>	<u>80</u>		<u>1,066,609</u>	<u>82</u>
重大或有負債及未認列之合約承諾 九								
重大之期後事項 六(十四)及十一								
3X2X	負債及權益總計		\$	<u>1,436,623</u>	<u>100</u>	\$	<u>1,304,541</u>	<u>100</u>

後附個體財務報表附註為本個體財務報告之一部分，請併同參閱。

董事長：李建興



經理人：許泰源



會計主管：陳月美



實威國際股份有限公司
個體綜合損益表

民國 109 年及 108 年 1 月 1 日至 12 月 31 日

單位：新台幣仟元
(除每股盈餘為新台幣元外)

項目	附註	109 年 度			108 年 度		
		金 額	%	金 額	金 額	%	
4000 營業收入	六(十五)及七	\$ 1,129,779	100	\$ 1,068,145	100		
5000 營業成本	六(四)	(517,126)	(46)	(488,585)	(46)		
5900 營業毛利		612,653	54	579,560	54		
營業費用	六(十九)						
6100 推銷費用		(146,500)	(13)	(139,137)	(13)		
6200 管理費用		(48,800)	(4)	(48,107)	(4)		
6300 研究發展費用		(84,962)	(8)	(84,394)	(8)		
6450 預期信用減損損失	十二(二)	(1,208)	-	(2,284)	-		
6000 營業費用合計		(281,470)	(25)	(273,922)	(25)		
6900 營業利益		331,183	29	305,638	29		
營業外收入及支出							
7100 利息收入	六(十六)	865	-	894	-		
7010 其他收入	六(十七)	8,559	1	13,892	1		
7020 其他利益及損失	六(二)(十八)	161	-	2,198	-		
7050 財務成本	六(七)	(13)	-	(13)	-		
7070 採用權益法認列之子公司、關聯企業及合資損益之份額	六(五)	11,751	1	10,521	1		
7000 營業外收入及支出合計		21,323	2	27,492	2		
7900 稅前淨利		352,506	31	333,130	31		
7950 所得稅費用	六(二十)	(71,792)	(6)	(66,772)	(6)		
8200 本期淨利		\$ 280,714	25	\$ 266,358	25		
其他綜合損益(淨額)							
不重分類至損益之項目							
8311 確定福利計畫之再衡量數	六(十一)	(\$ 461)	-	\$ 2,133	-		
8349 與不重分類之項目相關之所得稅	六(二十)	92	-	(427)	-		
8310 不重分類至損益之項目總額		(369)	-	1,706	-		
後續可能重分類至損益之項目							
8361 國外營運機構財務報表換算之兌換差額	六(五)	1,471	-	(2,766)	-		
8399 與可能重分類之項目相關之所得稅	六(二十)	(294)	-	553	-		
8360 後續可能重分類至損益之項目總額		1,177	-	(2,213)	-		
8300 其他綜合損益(淨額)		\$ 808	-	(\$ 507)	-		
8500 本期綜合損益總額		\$ 281,522	25	\$ 265,851	25		
每股盈餘	六(二十一)						
9750 基本每股盈餘		\$ 9.95		\$ 9.44			
9850 稀釋每股盈餘		\$ 9.93		\$ 9.42			

後附個體財務報表附註為本個體財務報告之一部分，請併同參閱。

董事長：李建興



經理人：許泰源



會計主管：陳月美



實威國際股份有限公司
 個體權益變動表
 民國109年及108年1月1日至12月31日

單位：新台幣仟元

附註	資 本 公 積 保		留 盈		餘 其 他 權 益		權 益 總 額	
	普 通 股 股 本	發 行 溢 價	法 定 盈 餘 公 積	特 別 盈 餘 公 積	未 分 配 盈 餘	國 外 營 運 機 構 財 務 報 表 換 算 之 兌 換 差 額		
108 年度								
	108 年 1 月 1 日 餘 額	\$ 282,107	\$ 132,625	\$ 152,403	\$ 1,274	\$ 446,330	(\$ 2,401)	\$1,012,338
	本期淨利	-	-	-	-	266,358	-	266,358
	本期其他綜合損益	-	-	-	-	1,706	(2,213)	(507)
	本期綜合損益總額	-	-	-	-	268,064	(2,213)	265,851
	107 年度盈餘指撥及分配 (註2)							
	法定盈餘公積	-	-	27,337	-	(27,337)	-	-
	特別盈餘公積	-	-	-	1,127	(1,127)	-	-
	現金股利	-	-	-	-	(211,580)	-	(211,580)
	108 年 12 月 31 日 餘 額	\$ 282,107	\$ 132,625	\$ 179,740	\$ 2,401	\$ 474,350	(\$ 4,614)	\$1,066,609
109 年度								
	109 年 1 月 1 日 餘 額	\$ 282,107	\$ 132,625	\$ 179,740	\$ 2,401	\$ 474,350	(\$ 4,614)	\$1,066,609
	本期淨利	-	-	-	-	280,714	-	280,714
	本期其他綜合損益	-	-	-	-	(369)	1,177	808
	本期綜合損益總額	-	-	-	-	280,345	1,177	281,522
	108 年度盈餘指撥及分配 (註2)							
	法定盈餘公積	-	-	26,806	-	(26,806)	-	-
	特別盈餘公積	-	-	-	2,213	(2,213)	-	-
	現金股利	-	-	-	-	(197,475)	-	(197,475)
	109 年 12 月 31 日 餘 額	\$ 282,107	\$ 132,625	\$ 206,546	\$ 4,614	\$ 528,201	(\$ 3,437)	\$1,150,656

註1：民國107年度員工酬勞為\$5,277及董監酬勞為\$0，已於綜合損益表中扣除。

註2：民國108年度員工酬勞為\$5,020及董監酬勞為\$0，已於綜合損益表中扣除。

後附個體財務報表附註為本個體財務報告之一部分，請併同參閱。

董事長：李建興



經理人：許泰源



會計主管：陳月美

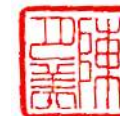

實威國際股份有限公司
個體現金流量表
民國109年及108年1月1日至12月31日



單位：新台幣仟元

附註	109年1月1日 至12月31日	108年1月1日 至12月31日
營業活動之現金流量		
本期稅前淨利	\$ 352,506	\$ 333,130
調整項目		
收益費損項目		
折舊費用	六(六)(七)(八) (十九) 5,470	6,549
攤銷費用	六(九)(十八) 2,006	2,300
預期信用減損損失數	十二(二) 1,208	2,284
利息收入	六(十六) (865)	(894)
利息費用	六(七) 13	13
採用權益法認列之子公司利益之份額	六(五) (11,751)	(10,521)
處分不動產、廠房及設備利益	六(十八) (2,085)	-
透過損益按公允價值衡量之金融資產淨利益	六(二)(十八) (99)	(116)
與營業活動相關之資產/負債變動數		
與營業活動相關之資產之淨變動		
應收票據	3,522 (7,626)
應收帳款	(45,605)	6,602
存貨	31,040 (23,513)
預付款項	148	8,121
其他流動資產	2,292	1,110
長期應收票據及款項	(915) (406)
其他非流動資產-其他	(4,053)	3,344
與營業活動相關之負債之淨變動		
合約負債-流動	(1,799) (4,907)
應付票據	562 (544)
應付帳款	22,470	11,216
其他應付款	10,999	9,573
其他流動負債-其他	(1,062) (4,726)
合約負債-非流動	2,615	722
淨確定福利負債	(178) (134)
營運產生之現金流入	366,439	331,577
支付之利息	(13) (13)
收取之利息	865	894
支付之所得稅	(65,224) (80,521)
營業活動之淨現金流入	302,067	251,937
投資活動之現金流量		
取得不動產、廠房及設備價款	六(二十二) (2,047)	(2,395)
處分不動產、廠房及設備價款	六(二十二) 2,116	2,555
取得無形資產	六(九) (1,346)	(416)
投資活動之淨現金流出	(1,277)	(256)
籌資活動之現金流量		
租賃負債本金償還	六(二十三) (311)	(278)
發放現金股利	六(十四) (197,475)	(211,580)
籌資活動之淨現金流出	(197,786)	(211,858)
本期現金及約當現金增加數	103,004	39,823
期初現金及約當現金餘額	554,094	514,271
期末現金及約當現金餘額	\$ 657,098	\$ 554,094

後附個體財務報表附註為本個體財務報告之一部分，請併同參閱。

董事長：李建興



經理人：許泰源



會計主管：陳月美

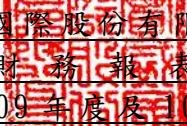

實威國際股份有限公司
個體財務報表附註
民國109年度及108年度

單位：新台幣仟元
(除特別註明者外)

一、公司沿革

實威國際股份有限公司(以下簡稱「本公司」)於民國94年7月在中華民國設立，並於民國101年9月19日於中華民國證券櫃檯買賣中心掛牌交易。本公司主要營業項目為資訊軟體研發、電子資訊供應服務及資訊軟體批發等業務。

二、通過財務報告之日期及程序

本個體財務報告已於民國110年3月9日經董事會通過發布。

三、新發布及修訂準則及解釋之適用

(一)已採用金融監督管理委員會(以下簡稱「金管會」)認可之新發布、修正後國際財務報導準則之影響

下表彙列金管會認可之民國109年適用之國際財務報導準則之新發布、修正及修訂之準則及解釋：

<u>新發布/修正/修訂準則及解釋</u>	<u>國際會計準則理事會 發布之生效日</u>
國際會計準則第1號及國際會計準則第8號之修正「揭露倡議-重大性之定義」	民國109年1月1日
國際財務報導準則第3號之修正「業務之定義」	民國109年1月1日
國際財務報導準則第9號、國際會計準則第39號及國際財務報導準則第7號之修正「利率指標變革」	民國109年1月1日
國際財務報導準則第16號之修正「新型冠狀病毒肺炎相關租金減讓」	民國109年6月1日(註)

註：金管會允許提前於民國109年1月1日適用。

本公司經評估上述準則及解釋對本公司財務狀況與財務績效並無重大影響。

(二)尚未採用金管會認可之新發布、修正後國際財務報導準則之影響

下表彙列金管會認可之民國110年適用之國際財務報導準則之新發布、修正及修訂之準則及解釋：

<u>新發布/修正/修訂準則及解釋</u>	<u>國際會計準則理事會 發布之生效日</u>
國際財務報導準則第4號之修正「暫時豁免適用國際財務報導準則第9號之延長」	民國110年1月1日
國際財務報導準則第9號、國際會計準則第39號、國際財務報導準則第7號、國際財務報導準則第4號及國際財務報導準則第16號之第二階段修正「利率指標變革」	民國110年1月1日

本公司經評估上述準則及解釋對本公司財務狀況與財務績效並無重大影響。

(三) 國際會計準則理事會已發布但尚未經金管會認可之國際財務報導準則之影響

下表彙列國際會計準則理事會已發布但尚未納入金管會認可之國際財務報導準則之新發布、修正及修訂之準則及解釋：

新發布/修正/修訂準則及解釋	國際會計準則理事會 發布之生效日
國際財務報導準則第3號之修正「對觀念架構之索引」	民國111年1月1日
國際財務報導準則第10號及國際會計準則第28號之修正「投資者與其關聯企業或合資間之資產出售或投入」	待國際會計準則理事會決定
國際財務報導準則第17號「保險合約」	民國112年1月1日
國際財務報導準則第17號「保險合約」之修正	民國112年1月1日
國際會計準則第1號之修正「負債之流動或非流動分類」	民國112年1月1日
國際會計準則第1號之修正「會計政策之揭露」	民國112年1月1日
國際會計準則第8號之修正「會計估計之定義」	民國112年1月1日
國際會計準則第16號之修正「不動產、廠房及設備：達到預定使用狀態前之價款」	民國111年1月1日
國際會計準則第37號之修正「虧損性合約—履行合約之成本」	民國111年1月1日
2018-2020週期之年度改善	民國111年1月1日

本公司經評估上述準則及解釋對本公司財務狀況與財務績效並無重大影響。

四、重大會計政策之彙總說明

編製本個體財務報告所採用之主要會計政策說明如下。除另有說明外，此等政策在所有報導期間一致地適用。

(一) 遵循聲明

本個體財務報告係依據證券發行人財務報告編製準則編製。

(二) 編製基礎

1. 除下列重要項目外，本個體財務報告係按歷史成本編製：

(1) 按公允價值衡量之透過損益按公允價值衡量之金融資產及負債。

(2) 按退休基金資產減除確定福利義務現值之淨額認列之確定福利負債。

2. 編製符合金管會認可之國際財務報導準則、國際會計準則、解釋及解釋公告(以下簡稱 IFRSs)之財務報告需要使用一些重要會計估計，在應用本公司的會計政策過程中亦需要管理階層運用其判斷，涉及高度判斷或複雜性之項目，或涉及個體財務報告之重大假設及估計之項目，請詳附註五說明。

(三) 外幣換算

本公司內每一個體之財務報告所列之項目，均係以該個體營運所處主要經濟環境之貨幣（即功能性貨幣）衡量。本個體財務報告係以本公司之功能性貨幣「新台幣」作為表達貨幣列報。

1. 外幣交易及餘額

- (1) 外幣交易採用交易日或衡量日之即期匯率換算為功能性貨幣，換算此等交易產生之換算差額認列為當期損益。
- (2) 外幣貨幣性資產及負債餘額，按資產負債表日之即期匯率評價調整，因調整而產生之換算差額認列為當期損益。
- (3) 外幣非貨幣性資產及負債餘額，屬透過損益按公允價值衡量者，按資產負債表日之即期匯率評價調整，因調整而產生之兌換差額認列為當期損益；屬透過其他綜合損益按公允價值衡量者，按資產負債表日之即期匯率評價調整，因調整而產生之兌換差額認列於其他綜合損益項目；屬非按公允價值衡量者，則按初始交易日之歷史匯率衡量。
- (4) 所有兌換損益於損益表之「其他利益及損失」列報。

2. 國外營運機構之換算

- (1) 功能性貨幣與表達貨幣不同之所有公司個體、關聯企業及聯合協議，其經營結果和財務狀況以下列方式換算為表達貨幣：
 - A. 表達於每一資產負債表之資產及負債係以該資產負債表日收盤匯率換算；
 - B. 表達於每一綜合損益表之收益及費損係以當期平均匯率換算；及
 - C. 所有因換算而產生之兌換差額認列為其他綜合損益。
- (2) 當部分處分或出售之國外營運機構為子公司時，係按比例將認列為其他綜合損益之累計兌換差額重新歸屬予該國外營運機構之非控制權益。惟當本公司即使仍保留對前子公司之部分權益，但已喪失對國外營運機構屬子公司之控制，則係以處分對國外營運機構之全部權益處理。

(四) 資產負債區分流動及非流動之分類標準

1. 資產符合下列條件之一者，分類為流動資產：

- (1) 預期將於正常營業週期中實現該資產，或意圖將其出售或消耗者。
- (2) 主要為交易目的而持有者。
- (3) 預期於資產負債表日後十二個月內實現者。
- (4) 現金或約當現金，但於資產負債表日後至少十二個月交換或用以清償負債受到限制者除外。

本公司將所有不符合上述條件之資產分類為非流動。

2. 負債符合下列條件之一者，分類為流動負債：

- (1) 預期將於正常營業週期中清償者。
- (2) 主要為交易目的而持有者。
- (3) 預期於資產負債表日後十二個月內到期清償者。
- (4) 不能無條件將清償期限遞延至資產負債表日後至少十二個月者。負債之條款，可能依交易對方之選擇，以發行權益工具而導致清償者，不影響其分類。

本公司將所有不符合上述條件之負債分類為非流動。

(五) 約當現金

約當現金係指短期並具高度流動性之投資，該投資可隨時轉換成定額現金且價值變動之風險甚小。定期存款符合前述定義且其持有目的係為滿足營運上之短期現金承諾者，分類為約當現金。

(六) 透過損益按公允價值衡量之金融資產

1. 係指非屬按攤銷後成本衡量或透過其他綜合損益按公允價值衡量之金融資產。
2. 本公司對於符合慣例交易之透過損益按公允價值衡量之金融資產係採用交易日會計。
3. 本公司於原始認列時按公允價值衡量，相關交易成本認列於損益，後續按公允價值衡量，其利益或損失認列於損益。
4. 當收取股利之權利確立，與股利有關之經濟效益很有可能流入，及股利金額能可靠衡量時，本公司於損益認列股利收入。

(七) 應收帳款及票據

1. 係指依合約約定，已具無條件收取因移轉商品或勞務所換得對價金額權利之帳款及票據。
2. 屬未付息之短期應收帳款及票據，因折現之影響不大，本公司係以原始發票金額衡量。

(八) 金融資產減損

本公司於每一資產負債表日，就包含重大財務組成部分之應收帳款或合約資產，考量所有合理且可佐證之資訊(包括前瞻性者)後，對自原始認列後信用風險並未顯著增加者，按 12 個月預期信用損失金額衡量備抵損失；對自原始認列後信用風險已顯著增加者，按存續期間預期信用損失金額衡量備抵損失；就不包含重大財務組成部分之應收帳款或合約資產，按存續期間預期信用損失金額衡量備抵損失。

(九) 金融資產之除列

當本公司對收取來自金融資產現金流量之合約權利失效時，將除列金融資產。

(十) 承租人之租賃交易－使用權資產/租賃負債

1. 租賃資產於可供本公司使用之日認列為使用權資產及租賃負債。當租賃合約係屬短期租賃或低價值標的資產之租賃時，將租賃給付採直線法於租賃期間認列為費用。
2. 租賃負債於租賃開始日將尚未支付之租賃給付按本公司增額借款利率折現後之現值認列，租賃給付包括固定給付，減除可收取之任何租賃誘因。
後續採利息法按攤銷後成本法衡量，於租賃期間提列利息費用。當非屬合約修改造造成租賃期間或租賃給付變動時，將重評估租賃負債，並將再衡量數調整使用權資產。

3. 使用權資產於租賃開始日按成本認列，成本包括：

- (1) 租賃負債之原始衡量金額；
- (2) 於開始日或之前支付之任何租賃給付；

後續採成本模式衡量，於使用權資產之耐用年限屆滿時或租賃期間屆滿時兩者之較早者，提列折舊費用。當租賃負債重評估時，使用權資產將調整租賃負債之任何再衡量數。

(十一) 存貨

存貨按成本與淨變現價值孰低者衡量，成本依加權平均法決定。比較成本與淨變現價值孰低時，採逐項比較法，淨變現價值係指在正常營業過程中之估計售價減除相關變動銷售費用後之餘額。

(十二) 採用權益法之投資/子公司

1. 子公司指受本公司控制之個體（包括結構型個體），當本公司暴露於來自對該個體之參與之變動報酬或對該等變動報酬享有權利，且透過對該個體之權力有能力影響該等報酬時，本公司即控制該個體。
2. 本公司與子公司間交易所產生之未實現損益業已銷除。子公司之會計政策已作必要之調整，與本公司採用之政策一致。
3. 本公司對子公司取得後之損益份額認列為當期損益，對其取得後之其他綜合損益份額則認列為其他綜合損益。如本公司對子公司所認列之損失份額等於或超過在該子公司之權益時，本公司繼續按持股比例認列損失。
4. 對子公司持股之變動若未導致喪失控制（與非控制權益之交易），係作為權益交易處理，亦即視為與業主間進行之交易。非控制權益之調整金額與所支付或收取對價之公允價值間之差額係直接認列為權益。
5. 依「證券發行人財務報告編製準則」規定，個體財務報告當期損益及其他綜合損益應與合併基礎編製之財務報告中當期損益及其他綜合損益歸屬於母公司業主之分攤數相同，個體財務報告業主權益應與合併基礎編製之財務報告中歸屬於母公司業主之權益相同。

(十三) 不動產、廠房及設備

1. 不動產、廠房及設備係以取得成本為入帳基礎。
2. 後續成本只有在與該項目有關之未來經濟效益很有可能流入本公司，且該項目之成本能可靠衡量時，才包括在資產之帳面金額或認列為一項單獨資產。被重置部分之帳面金額應除列。所有其他維修費用於發生時認列為當期損益。
3. 不動產、廠房及設備之後續衡量採成本模式，除土地不提折舊外，其他按估計耐用年限以直線法計提折舊。不動產、廠房及設備各項組成若屬重大，則單獨提列折舊。

4. 本公司於每一財務年度結束日對各項資產之殘值、耐用年限及折舊方法進行檢視，若殘值及耐用年限之預期值與先前之估計不同時，或資產所含之未來經濟效益之預期消耗型態已有重大變動，則自變動發生日起依國際會計準則第8號「會計政策、會計估計變動及錯誤」之會計估計變動規定處理。各項資產之耐用年限如下：

房屋及建築

房屋	35~50年
裝潢工程	2~5年
辦公設備	2~3年

(十四) 投資性不動產

投資性不動產以取得成本認列，後續衡量採成本模式。除土地外，按估計耐用年限以直線法提列折舊，各項資產之耐用年限如下：

房屋及建築

房屋	50年
裝潢工程	5年

(十五) 無形資產

本公司之無形資產包括電腦軟體及高爾夫球俱樂部會籍資格，以原始取得成本認列，電腦軟體依直線法按估計耐用年限3年攤銷。

(十六) 非金融資產減損

本公司於資產負債表日針對有減損跡象之資產，估計其可回收金額，當可回收金額低於其帳面價值時，則認列減損損失。可回收金額係指一項資產之公允價值減處分成本或其使用價值，兩者較高者。當以前年度已認列資產減損之情況不存在或減少時，則迴轉減損損失，惟迴轉減損損失而增加之資產帳面金額，不超過該資產若未認列減損損失情況下減除折舊或攤銷後之帳面金額。

(十七) 應付帳款及票據

1. 係指因賒購原物料、商品或勞務所發生之債務及因營業與非因營業而發生之應付票據。
2. 屬未付息之短期應付帳款及票據，因折現之影響不大，本公司係以原始發票金額衡量。

(十八) 金融負債之除列

本公司於合約所載之義務履行、取消或到期時，除列金融負債。

(十九) 金融資產及負債之互抵

當有法律上可執行之權利將所認列之金融資產及負債金額抵銷，且意圖以淨額基礎交割或同時實現資產及清償負債時，始可將金融資產及金融負債互抵，並於資產負債表中以淨額表達。

(二十) 員工福利

1. 短期員工福利

短期員工福利係以預期支付之非折現金額衡量，並於相關服務提供時認列為費用。

2. 退休金

(1) 確定提撥計畫

對於確定提撥計畫，係依權責發生基礎將應提撥之退休金基金數額認列為當期之退休金成本。預付提撥金於可退還現金或減少未來給付之範圍內認列為資產。

(2) 確定福利計畫

A. 確定福利計畫下之淨義務係以員工當期或過去服務所賺得之未來福利金額折現計算，並以資產負債表日之確定福利義務現值減除計畫資產之公允價值。確定福利淨義務每年由精算師採用預計單位福利法計算，折現率則參考資產負債表日與確定福利計畫之貨幣及期間一致之高品質公司債之市場殖利率決定；在高品質公司債無深度市場之國家，係使用政府公債（於資產負債表日）之市場殖利率。

B. 確定福利計畫產生之再衡量數於發生當期認列於其他綜合損益，並表達於保留盈餘。

C. 前期服務成本之相關費用立即認列為損益。

3. 員工酬勞及董監酬勞

員工酬勞及董事酬勞係於具法律或推定義務且金額可合理估計時，認列為費用及負債。嗣後決議實際配發金額與估列金額有差異時，則按會計估計變動處理。另以股票發放員工酬勞者，計算股數之基礎為董事會決議日前一日收盤價。

(二十一) 所得稅

1. 所得稅費用包含當期及遞延所得稅。除與列入其他綜合損益或直接列入權益之項目有關之所得稅分別列入其他綜合損益或直接列入權益外，所得稅係認列於損益。
2. 本公司依據營運及產生應課稅所得之所在國家在資產負債表日已立法或已實質性立法之稅率計算當期所得稅。管理階層就適用所得稅相關法規定期評估所得稅申報之狀況，並在適用情況下根據預期須向稅捐機關支付之稅款估列所得稅負債。未分配盈餘依所得稅法加徵之所得稅，嗣盈餘產生年度之次年度於股東會通過盈餘分派案後，始就實際盈餘之分派情形，認列未分配盈餘所得稅費用。
3. 遞延所得稅採用資產負債表法，按資產及負債之課稅基礎與其於個體資產負債表之帳面金額所產生之暫時性差異認列。源自於原始認列之商譽所產生之遞延所得稅負債則不予認列，若遞延所得稅源自於交易（不包括企業合併）中對資產或負債之原始認列，且在交易當時未影響會計利潤或課稅所得（課稅損失），則不予認列。若投資子公司產生之暫時性差異，本公司可以控制暫時性差異迴轉之時點，且暫時性差異很有可能於可預見之未來不會迴轉

者則不予認列。遞延所得稅採用在資產負債表日已立法或已實質性立法，並於有關之遞延所得稅資產實現或遞延所得稅負債清償時預期適用之稅率（及稅法）為準。

4. 遞延所得稅資產於暫時性差異很有可能用以抵減未來應課稅所得之範圍內認列，並於每一資產負債表日重評估未認列及已認列之遞延所得稅資產。

（二十二）股本

普通股分類為權益。直接歸屬於發行新股或認股權之增額成本以扣除所得稅後之淨額於權益中列為價款減項。

（二十三）股利分配

分派予本公司股東之股利於本公司股東會決議分派股利時於財務報告認列，分派現金股利認列為負債，分派股票股利則認列為待分配股票股利，並於發行新股基準日時轉列普通股。

（二十四）收入認列

1. 商品銷售

(1) 本公司銷售資訊軟體及 3D 列印機器相關產品，銷貨收入於產品之控制移轉予客戶時認列，即當產品被交付予客戶，且本公司並無尚未履行之履約義務可能影響客戶接受該產品時。當產品被運送至指定地點，陳舊過時及滅失之風險已移轉予客戶，且客戶依據銷售合約接受產品，或有客觀證據證明所有接受標準皆已滿足時，商品交付方屬發生。

(2) 應收帳款於商品交付予客戶時認列，因自該時點起本公司對合約價款具無條件權利，僅須時間經過即可自客戶收取對價。

2. 勞務收入及資訊系統顧問服務

(1) 本公司提供軟體證照認證、教育訓練、資訊系統使用分析報告及系統改善方案等相關服務。勞務及資訊系統顧問服務收入於服務提供予客戶之財務報導期間內認列為收入。固定價格合約之收入係以資產負債表日止已實際提供之服務占全部應提供服務之比例認列，服務之完工比例以實際發生之人工時數占估計總人工時數為基礎決定。客戶依照所協議之付款時間表支付合約價款，當本公司已提供之服務超過客戶應付款時認列為合約資產，若客戶應付款超過本公司已提供之服務時則認列為合約負債。

(2) 部分客戶合約中包含多項應交付之商品或勞務，例如硬體及軟體安裝。多數情況下，安裝之性質簡易，未涉及整合服務，且可由其他公司執行，故將安裝辨認為單獨履約義務。交易價格以相對單獨售價為基礎分攤至合約中每一履約義務，當單獨售價不可直接觀察時，則以預期成本加計利潤法估計。若合約包含硬體或軟體之銷售，硬體或軟體之收入於交付予客戶，法定所有權移轉予客戶，且客戶已接受該硬體或軟體之時點認列。

(3)本公司對收入、成本及完工程度之估計隨情況改變進行修正。任何導因於估計變動之估計收入、成本增加或減少，於導致修正之情況被管理階層所知悉之期間內反映於損益。

五、重大會計判斷、估計及假設不確定性之主要來源

本公司編製本個體財務報告時，管理階層已運用其判斷以決定所採用之會計政策，並依據資產負債表日當時之情況對於未來事件之合理預期以作出會計估計及假設。所作出之重大會計估計與假設可能與實際結果存有差異，將考量歷史經驗及其他因子持續評估及調整。該等估計及假設具有導致資產及負債帳面金額於下個財務年度重大調整之風險。請詳下列對重大會計判斷、估計與假設不確定性之說明：

(一)會計政策採用之重要判斷

無此情形。

(二)重要會計估計及假設

1. 應收帳款之備抵損失評估

備抵損失提列評估過程中，本公司必須運用判斷及估計決定應收帳款之未來可回收性。而其未來可回收性受多項因素影響，如：客戶之財務狀況、歷史交易記錄及目前經濟狀況等多項可能影響客戶付款能力之因素。若有對其可回收性產生疑慮時，本公司需針對該帳款個別評估回收之可能性並提列適當之備抵損失。此備抵損失之評估係依據資產負債表日當時之情況對於未來事件之合理預期。並依據全球景氣資訊對未來前瞻性的考量調整按特定期間歷史及現時資訊所建立之損失率，以估計應收帳款的備抵損失，惟實際結果可能與估計存有差異，故可能產生重大變動。民國 109 年 12 月 31 日，本公司應收帳款之帳面金額為\$284,888。

2. 存貨之評價

由於存貨須以成本與淨變現價值孰低者計價，故本公司必須運用判斷及估計決定資產負債表日存貨之淨變現價值。由於市場競爭影響，可能導致商品價格易受波動或產品去化未若預期，本公司評估資產負債表日存貨因過時陳舊或無市場銷售價值之金額，並將存貨成本沖減至淨變現價值。此存貨評價主要係依未來特定期間內之產品需求為估計基礎，故可能產生重大變動。民國 109 年 12 月 31 日，本公司存貨之帳面金額為\$35,925。

六、重要會計項目之說明

(一)現金及約當現金

	<u>109年12月31日</u>	<u>108年12月31日</u>
庫存現金及週轉金	\$ 275	\$ 275
支票存款及活期存款	406,823	253,819
定期存款	250,000	300,000
	<u>\$ 657,098</u>	<u>\$ 554,094</u>

1. 本公司往來之金融機構信用品質良好，且本公司與多家金融機構往來以分散信用風險，預期發生違約之可能性甚低。
2. 本公司未有將現金及約當現金提供質押之情形。

(二) 透過損益按公允價值衡量之金融資產

項 目	109年12月31日	108年12月31日
流動項目：		
強制透過損益按公允價值衡量之金融資產受益憑證	\$ 20,000	\$ 20,000
評價調整	846	747
	<u>\$ 20,846</u>	<u>\$ 20,747</u>

1. 透過損益按公允價值衡量之金融資產認列於損益之明細如下：

	109年度	108年度
強制透過損益按公允價值衡量之金融資產受益憑證	\$ 99	\$ 116

2. 本公司未有將透過損益按公允價值衡量之金融資產提供質押之情形。

(三) 應收票據及帳款

	109年12月31日	108年12月31日
應收票據	<u>\$ 81,326</u>	<u>\$ 84,848</u>
	109年12月31日	108年12月31日
應收帳款	\$ 288,330	\$ 245,066
應收關係人帳款	2,392	51
減：備抵呆帳	(5,834)	(4,626)
	<u>\$ 284,888</u>	<u>\$ 240,491</u>

1. 應收帳款及應收票據之帳齡分析如下：

	109年12月31日	108年12月31日
應收票據	<u>\$ 81,326</u>	<u>\$ 84,848</u>
	109年12月31日	108年12月31日
應收帳款	\$ 288,330	\$ 245,066
應收關係人帳款	2,392	51
減：備抵呆帳	(5,834)	(4,626)
	<u>\$ 284,888</u>	<u>\$ 240,491</u>

以上係以逾期天數為基準進行之帳齡分析。

2. 民國 109 年 12 月 31 日、108 年 12 月 31 日及 108 年 1 月 1 日，本公司與客戶合約之應收款(含應收票據)餘額分別為\$372,048、\$329,965及\$329,203。
3. 本公司之應收帳款並未提供作為質押擔保。

4. 在不考慮所持有之擔保品或其他信用增強之情況下，最能代表本公司應收票據於民國 109 年及 108 年 12 月 31 日信用風險最大之暴險金額分別為 \$81,326 及 \$84,848；最能代表本公司應收帳款於民國 109 年及 108 年 12 月 31 日信用風險最大之暴險金額分別為 \$284,888 及 \$240,491。

5. 相關應收帳款及應收票據信用風險資訊請詳附註十二、(二)。

(四) 存貨

	109年12月31日	108年12月31日
商 品	\$ 54,927	\$ 80,957
減：備抵跌價損失	(19,002)	(12,729)
	<u>\$ 35,925</u>	<u>\$ 68,228</u>

本公司當期認列為費損之存貨成本：

	109年度	108年度
已出售存貨成本	\$ 510,853	\$ 483,081
存貨跌價損失	6,273	5,504
	<u>\$ 517,126</u>	<u>\$ 488,585</u>

(五) 採用權益法之投資

	109年度	108年度
1月1日	\$ 70,420	\$ 62,665
採用權益法之投資損益份額	11,751	10,521
其他權益變動	1,471	(2,766)
12月31日	<u>\$ 83,642</u>	<u>\$ 70,420</u>

	109年12月31日	108年12月31日
SolidWizard Technology Holding Co., Ltd.	<u>\$ 83,642</u>	<u>\$ 70,420</u>

有關本公司之子公司資訊，請參見本公司民國 109 年度合併財務報表附註四(三)。

(六) 不動產、廠房及設備

	109年度			
	土地	房屋及建築	辦公設備	合計
1月1日				
成本	\$ 157,644	\$ 86,849	\$ 20,365	\$ 264,858
累計折舊	-	(29,203)	(17,310)	(46,513)
	<u>\$ 157,644</u>	<u>\$ 57,646</u>	<u>\$ 3,055</u>	<u>\$ 218,345</u>
12月31日	\$ 157,644	\$ 57,646	\$ 3,055	\$ 218,345
增添	-	721	1,352	2,073
處分	-	-	(31)	(31)
折舊費用	-	(2,903)	(2,256)	(5,159)
重分類(註1)	-	-	1,263	1,263
12月31日	<u>\$ 157,644</u>	<u>\$ 55,464</u>	<u>\$ 3,383</u>	<u>\$ 216,491</u>
12月31日				
成本	\$ 157,644	\$ 87,570	\$ 21,567	\$ 266,781
累計折舊	-	(32,106)	(18,184)	(50,290)
	<u>\$ 157,644</u>	<u>\$ 55,464</u>	<u>\$ 3,383</u>	<u>\$ 216,491</u>
	108年			
	土地	房屋及建築	辦公設備	合計
1月1日				
成本	\$ 157,644	\$ 79,302	\$ 20,322	\$ 257,268
累計折舊	-	(24,270)	(16,294)	(40,564)
	<u>\$ 157,644</u>	<u>\$ 55,032</u>	<u>\$ 4,028</u>	<u>\$ 216,704</u>
12月31日	\$ 157,644	\$ 55,032	\$ 4,028	\$ 216,704
增添	-	465	1,755	2,220
折舊費用	-	(3,487)	(2,728)	(6,215)
重分類(註2)	-	5,636	-	5,636
12月31日	<u>\$ 157,644</u>	<u>\$ 57,646</u>	<u>\$ 3,055</u>	<u>\$ 218,345</u>
12月31日				
成本	\$ 157,644	\$ 86,849	\$ 20,365	\$ 264,858
累計折舊	-	(29,203)	(17,310)	(46,513)
	<u>\$ 157,644</u>	<u>\$ 57,646</u>	<u>\$ 3,055</u>	<u>\$ 218,345</u>

註 1: 本期重分類係存貨轉入。

註 2: 本期重分類係投資性不動產轉入。

以不動產、廠房及設備提供擔保之資訊，請詳附註八之說明。

(七)租賃交易－承租人

1. 本公司租賃之標的資產包括房屋及建築、運輸設備及其他設備，租賃合約之期間通常介於1到5年。租賃合約是採個別協商並包含各種不同的條款及和條件，除租賃之資產不得用作借貸擔保外，未有加諸其他之限制。
2. 本公司承租之部分房屋及建築之租賃期間不超過12個月，及承租屬低價值之標的資產為其他資產。另民國109年及108年12月31日本公司對於短期租賃承諾之租賃給付為\$322及\$163。
3. 使用權資產之帳面價值與認列之折舊費用資訊如下：

	<u>109年12月31日</u>	<u>108年12月31日</u>	<u>109年度</u>	<u>108年度</u>
	<u>帳面金額</u>	<u>帳面金額</u>	<u>折舊費用</u>	<u>折舊費用</u>
房屋及建築	<u>\$ 5,832</u>	<u>\$ 605</u>	<u>\$ 311</u>	<u>\$ 288</u>

4. 本公司於民國109年及108年度使用權資產之增添分別為\$5,552及\$0。
5. 與租賃合約有關之損益項目資訊如下：

	<u>109年度</u>	<u>108年度</u>
<u>影響當期損益之項目</u>		
租賃負債之利息費用	\$ 13	\$ 13
屬短期租賃合約之費用	3,025	2,742
屬低價值資產租賃之費用	119	106

6. 本公司於民國109年及108年度租賃現金流出總額\$3,468及\$3,139。

(八)投資性不動產

	<u>108年</u>		
	<u>土地</u>	<u>房屋及建築</u>	<u>合計</u>
108年1月1日			
成本	\$ -	\$ 7,082	\$ 7,082
累計折舊	-	(1,400)	(1,400)
	<u>\$ -</u>	<u>\$ 5,682</u>	<u>\$ 5,682</u>
108年度			
1月1日	\$ -	\$ 5,682	\$ 5,682
重分類(註)	-	(5,636)	(5,636)
折舊費用	-	(46)	(46)
12月31日	<u>\$ -</u>	<u>\$ -</u>	<u>\$ -</u>
108年12月31日			
成本	\$ -	\$ -	\$ -
累計折舊	-	-	-
	<u>\$ -</u>	<u>\$ -</u>	<u>\$ -</u>

註：本公司已於民國108年5月轉供自用，故重分類至不動產、廠房及設備項下。

1. 投資性不動產之租金收入及直接營運費用：

	108年度
投資性不動產之租金收入	\$ -
當期產生租金收入之投資性不動產所發生 之直接營運費用	\$ -
當期末產生租金收入之投資性不動產所發 生之直接營運費用	\$ 80

2. 本公司於民國 109 年度無投資性不動產之租金收入及直接營運費用。

(九) 無形資產

	109年		
	電腦軟體	高爾夫球俱樂部 會籍資格	合計
1月1日			
成本	\$ 7,080	\$ 21,471	\$ 28,551
累計攤銷及減損	(5,554)	-	(5,554)
	<u>\$ 1,526</u>	<u>\$ 21,471</u>	<u>\$ 22,997</u>
1月1日	\$ 1,526	\$ 21,471	\$ 22,997
增添	1,346	-	1,346
攤銷費用	(2,006)	-	(2,006)
12月31日	<u>\$ 866</u>	<u>\$ 21,471</u>	<u>\$ 22,337</u>
12月31日			
成本	\$ 8,426	\$ 21,471	\$ 29,897
累計攤銷及減損	(7,560)	-	(7,560)
	<u>\$ 866</u>	<u>\$ 21,471</u>	<u>\$ 22,337</u>

	108年		
	高爾夫球俱樂部		合計
	電腦軟體	會籍資格	
1月1日			
成本	\$ 6,664	\$ 21,471	\$ 28,135
累計攤銷及減損	(3,254)	-	(3,254)
	<u>\$ 3,410</u>	<u>\$ 21,471</u>	<u>\$ 24,881</u>
12月31日			
1月1日	\$ 3,410	\$ 21,471	\$ 24,881
增添	416	-	416
攤銷費用	(2,300)	-	(2,300)
12月31日	<u>\$ 1,526</u>	<u>\$ 21,471</u>	<u>\$ 22,997</u>
12月31日			
成本	\$ 7,080	\$ 21,471	\$ 28,551
累計攤銷及減損	(5,554)	-	(5,554)
	<u>\$ 1,526</u>	<u>\$ 21,471</u>	<u>\$ 22,997</u>

(十) 其他應付款

	109年12月31日	108年12月31日
應付薪資及獎金	\$ 65,997	\$ 58,876
應付員工酬勞	5,368	5,020
應納營業稅稅額	14,548	10,863
應付勞務費	350	366
其他	8,515	8,628
	<u>\$ 94,778</u>	<u>\$ 83,753</u>

(十一) 退休金

1. (1) 本公司依據「勞動基準法」之規定，訂有確定福利之退休辦法，適用於民國 94 年 7 月 1 日實施「勞工退休金條例」前所有正式員工之服務年資，以及於實施「勞工退休金條例」後選擇繼續適用勞動基準法員工之後續服務年資。員工符合退休條件者，退休金之支付係根據服務年資及退休前 6 個月之平均薪資計算，15 年以內(含)的服務年資每滿一年給予兩個基數，超過 15 年之服務年資每滿一年給予一個基數，惟累積最高以 45 個基數為限。本公司按月就薪資總額 2 % 提撥退休基金，以勞工退休準備金監督委員會之名義專戶儲存於台灣銀行。另本公司於每年年度終了前，估算前項勞工退休準備金專戶餘額，若該餘額不足給付次一年度內預估符合退休條件之勞工依前述計算之退休金數額，本公司將於次年度三月底前一次提撥其差額。

(2) 資產負債表認列之金額如下：

	<u>109年12月31日</u>	<u>108年12月31日</u>
確定福利義務現值	(\$ 16,329)	(\$ 15,556)
計畫資產公允價值	<u>6,535</u>	<u>6,045</u>
淨確定福利負債	<u>(\$ 9,794)</u>	<u>(\$ 9,511)</u>

(3) 淨確定福利負債之變動如下：

	<u>確定福利義務現值</u>	<u>計畫資產公允價值</u>	<u>淨確定福利負債</u>
109年度			
1月1日餘額	(\$ 15,557)	\$ 6,046	(\$ 9,511)
利息收入	-	46	46
確定福利義務 之利息成本	(116)	-	(116)
	<u>(15,673)</u>	<u>6,092</u>	<u>(9,581)</u>
再衡量數：			
計畫資產報酬(不 包括包含於利息收 入或費用之金額)	-	195	195
人口統計假設變 動影響數	(67)	-	(67)
財務假設變動影 響數	(703)	-	(703)
經驗調整	114	-	114
	<u>(656)</u>	<u>195</u>	<u>(461)</u>
提撥退休基金	-	248	248
12月31日餘額	<u>(\$ 16,329)</u>	<u>\$ 6,535</u>	<u>(\$ 9,794)</u>

	確定福利義務現值	計畫資產公允價值	淨確定福利負債
108年度			
1月1日餘額	(\$ 17,326)	\$ 5,548	(\$ 11,778)
利息收入	-	57	57
確定福利義務 之利息成本	(173)	-	(173)
	(17,499)	5,605	(11,894)
再衡量數：			
計畫資產報酬(不 包括包含於利息收 入或費用之金額)	-	191	191
人口統計假設變 動影響數	(6)	-	(6)
財務假設變動影 響數	442	-	442
經驗調整	1,506	-	1,506
	1,942	191	2,133
提撥退休基金	-	250	250
12月31日餘額	(\$ 15,557)	\$ 6,046	(\$ 9,511)

(4) 本公司之確定福利退休計畫基金資產，係由臺灣銀行按該基金年度投資運用計畫所定委託經營項目之比例及金額範圍內，依勞工退休基金收支保管及運用辦法第六條之項目（即存放國內外之金融機構，投資國內外上市、上櫃或私募之權益證券及投資國內外不動產之證券化商品等）辦理委託經營，相關運用情形係由勞工退休基金監理會進行監督。該基金之運用，其每年決算分配之最低收益，不得低於依當地銀行二年定期存款利率計算之收益，若有不足，則經主管機關核准後由國庫補足。因本公司無權參與該基金之運作及管理，故無法依國際會計準則第19號第142段規定揭露計畫資產公允價值之分類。民國109年及108年12月31日構成該基金總資產之公允價值，請詳政府公告之各年度之勞工退休基金運用報告。

(5) 有關退休金之精算假設彙總如下：

	109年度	108年度
折現率	0.35%	0.75%
未來薪資增加率	3.00%	3.00%

對於未來死亡率之假設係依照臺灣壽險業第五回經驗生命表。因採用之主要精算假設變動而影響之確定福利義務現值分析如下：

	折現率		未來薪資增加率	
	增加0.25%	減少0.25%	增加0.25%	減少0.25%
109年12月31日				
對確定福利義務現值之影響	<u>\$ 447</u>	<u>\$ 464</u>	<u>\$ 451</u>	<u>(\$ 437)</u>
108年12月31日				
對確定福利義務現值之影響	<u>\$ 447</u>	<u>\$ 465</u>	<u>\$ 454</u>	<u>(\$ 437)</u>

上述之敏感度分析係基於其他假設不變的情況下分析單一假設變動之影響。實務上許多假設的變動則可能是連動的。敏感度分析係與計算資產負債表之淨退休金負債所採用的方法一致。

本期編製敏感度分析所使用之方法與假設與前期相同。

(6) 本公司於民國 110 年度預計支付予退休計畫之提撥金為 \$256。

(7) 截至 109 年 12 月 31 日止，該退休計畫之加權平均存續期間為 11 年。退休金支付之到期分析如下：

1年內	\$	194
1-2年		608
2-5年		1,595
5年以上		14,357
	<u>\$</u>	<u>16,754</u>

2. (1) 自民國 94 年 7 月 1 日起，本公司依據「勞工退休金條例」，訂有確定提撥之退休辦法，適用於本國籍之員工。本公司就員工選擇適用「勞工退休金條例」所定之勞工退休金制度部分，每月按薪資之 2% 提繳勞工退休金至勞保局員工個人帳戶，員工退休金之支付依員工個人之退休金專戶及累積收益之金額採月退休金或一次退休金方式領取。

(2) 民國 109 年及 108 年度，本公司依上開退休金辦法認列之退休金成本分別為 \$9,850 及 \$9,136。

(十二) 股本

1. 民國 109 年 12 月 31 日，本公司額定資本額為 \$350,000，分為 35,000 仟股，實收資本額為 \$282,107，每股面額 10 元。本公司已發行股份之股款均已收訖。

2. 本公司普通股期初與期末流通在外股數調節如下：

期末(即期初)	(單位:仟股)	
	109年	108年
	<u>\$ 28,211</u>	<u>\$ 28,211</u>

(十三) 資本公積

依公司法規定，超過票面金額發行股票所得之溢額及受領贈與之所得之資本公積，除得用於彌補虧損外，於公司無累積虧損時，按股東原有股份之比例發給新股或現金。另依證券交易法之相關規定，以上開資本公積撥充資本時，每年以其合計數不超過實收資本額百分之十為限。公司非於盈餘公積填補資本虧損仍有不足時，不得以資本公積補充之。

(十四) 保留盈餘

1. 本公司年度總決算如有盈餘，應先提繳稅款，彌補累積虧損，次提百分之十為盈餘公積，但法定盈餘公積已達本公司實收資本額時不

在此限；另視公司營運需求及法令規定提列或迴轉特別盈餘公積，其餘併同期初未分配盈餘，由董事會擬具盈餘分配案提請股東會決議分派股東紅利。

2. 本公司股利政策：本公司之股利政策係依公司法及本公司章程規定，並以健全公司財務結構為原則，本公司股利之分配以股票股利、現金股利或以股票及現金股利等方式分派，現金股利之分派以不低於可分配盈餘百分之二十為原則，若對於未來有重大資本支出之規劃時，得經股東會同意後提高股票股利發放之成數，最高得以全數以股票股利發放之。
3. 法定盈餘公積除彌補公司虧損及按股東原有股份之比例發給新股或現金外，不得使用之，惟發給新股或現金者，以該項公積超過實收資本額百分之二十五之部分為限。
4. (1) 本公司於民國 109 年 5 月 28 日經股東會決議通過民國 108 年度盈餘分配案及民國 108 年 5 月 30 日經股東會決議通過民國 107 年度盈餘分派案如下：

	108年度		107年度	
	金額	每股股利(元)	金額	每股股利(元)
法定盈餘公積	\$ 26,806	\$ -	\$ 27,337	\$ -
特別盈餘公積	2,213	-	1,127	-
現金股利	197,475	7.0	211,580	7.5
	<u>\$ 226,494</u>		<u>\$ 240,044</u>	

- (2) 本公司於民國 110 年 3 月 9 日經董事會提議民國 109 年度盈餘分派案如下：

	109年度	
	金額	每股股利(元)
法定盈餘公積	\$ 28,034	\$ -
現金股利	197,475	7.0
	<u>\$ 225,509</u>	

前述盈餘分派案，截至民國 110 年 3 月 9 日止，尚未經股東會決議。

5. 有關員工及董監酬勞資訊，請詳附註六(十八)。

(十五) 營業收入

	109年度	108年度
客戶合約之收入	<u>\$ 1,129,779</u>	<u>\$ 1,068,145</u>

1. 客戶合約收入之細分

本公司之收入源於提供隨時間逐步移轉及於某一時點移轉之商品及勞務，收入可細分為下列主要產品線：

	資訊軟體業務	3D列印及機器業務	勞務服務及其他	合計
<u>109年度</u>				
外部客戶合約收入	\$ 1,085,704	\$ 34,357	\$ 9,718	\$ 1,129,779
於某一時點認列之收入	\$ 1,075,221	\$ 34,357	\$ 4,767	\$ 1,114,345
隨時間逐步認列之收入	10,483	-	4,951	15,434
	\$ 1,085,704	\$ 34,357	\$ 9,718	\$ 1,129,779

	資訊軟體業務	3D列印及機器業務	勞務服務及其他	合計
<u>108年度</u>				
外部客戶合約收入	\$ 986,938	\$ 68,992	\$ 12,215	\$ 1,068,145
於某一時點認列之收入	\$ 977,585	\$ 68,992	\$ 6,935	\$ 1,053,512
隨時間逐步認列之收入	9,353	-	5,280	14,633
	\$ 986,938	\$ 68,992	\$ 12,215	\$ 1,068,145

2. 合約負債

(1) 本公司認列客戶合約收入相關之合約負債如下：

	109年12月31日	108年12月31日	108年1月1日
合約負債-流動：			
資訊系統升級軟體合約	\$ 10,210	\$ 11,045	\$ 13,293
合約負債-非流動：			
資訊系統升級軟體合約	2,615	964	2,888
	\$ 12,825	\$ 12,009	\$ 16,181

(2) 期初合約負債本期認列收入

	109年12月31日	108年12月31日
合約負債期初餘額本期認列收入		
資訊系統升級軟體合約	\$ 10,236	\$ 13,235

(3) 尚未履行之長期資訊系統升級軟體合約

截至民國 109 年及 108 年 12 月 31 日止，本公司與客戶所簽訂之長期資訊系統升級軟體合約尚未履行(或尚未完全履行)部分所分攤之合約交易價格分別為\$20,939 及\$17,889。管理階層預期 109 年及 108 年 12 月 31 日尚未滿足履約義務所分攤之交易價格將於一年內認列為收入之金額分別為\$18,245 及\$16,925，剩餘價款預計於二年至三年認列收入。

(十六) 其他收入

	109年度	108年度
銀行存款利息	\$ 865	\$ 894

(十七) 其他收入

	109年度	108年度
佣金收入	\$ 4,270	\$ 9,497
其他收入-其他	4,289	4,395
	<u>\$ 8,559</u>	<u>\$ 13,892</u>

(十八) 其他利益及損失

	109年度	108年度
透過損益按公允價值衡量之金融資產淨利益	\$ 99	\$ 116
淨外幣兌換(損失)利益	(2,023)	2,082
處分不動產、廠房及設備利益	2,085	-
	<u>\$ 161</u>	<u>\$ 2,198</u>

(十九) 費用性質之額外資訊

功能別 性質別	109年度			108年度		
	屬於營業成本者	屬於營業費用者	合計	屬於營業成本者	屬於營業費用者	合計
員工福利費用						
薪資費用	\$ -	\$200,783	\$200,783	\$ -	\$193,271	\$193,271
勞健保費用	-	17,263	17,263	-	15,599	15,599
退休金費用	-	9,920	9,920	-	9,252	9,252
董事酬金	-	2,508	2,508	-	2,280	2,280
其他用人費用	-	8,120	8,120	-	7,551	7,551
折舊費用	-	5,470	5,470	-	6,549	6,549
攤銷費用	-	2,006	2,006	-	2,300	2,300

註 1：截至民國 109 年及 108 年 12 月 31 日止，本公司員工人數分別為 222 人及 205 人，其中未兼任員工之董事人數兩年度皆為 3 人。

註 2：股票已在證券交易所上市或於證券櫃檯買賣中心上櫃買賣之公司，應增加揭露以下資訊：

- (1) 本年度平均員工福利費用 1,063 仟元；前一年度平均員工福利費用 1,101 仟元。
- (2) 本年度平均員工薪資費用 904 仟元；前一年度平均員工薪資費用 943 仟元。
- (3) 平均員工薪資費用調整變動情形-4.14%。
- (4) 民國 109 年及 108 年監察人酬金皆為 0。
- (5) 本公司薪資報酬政策（包括董事、經理人及員工）如下：
董事之酬金是依據股東會通過之公司章程規定，董事得按月酌支報酬，不論盈虧，公司得支給之，其報酬授權董事會依其對公司營運參與程度及貢獻之價值議定之。

經理人之薪資報酬，乃依其個人表現、該年度公司經營績效及考量公司未來風險之關連合理性予以決定。

員工薪資係依據員工敘薪辦法與員工議定，且不得低於基本工資。公司並定期辦理績效考核，做為薪獎調整、職位遷調及任免之依據。

1. 依本公司章程規定，本公司依當年度獲利狀況扣除累積虧損後，如尚有餘額，應提撥 1%~10% 為員工酬勞，及不高於 1% 為董事酬勞。
2. 本公司民國 109 年及 108 年度員工酬勞估列金額分別為 \$5,368 及 \$5,020；董事酬勞估列金額皆為 \$0，前述金額帳列薪資費用科目。民國 109 年度係依該年度之獲利情況，分別以 1.5% 及 0% 估列。董事會決議實際配發金額為 \$5,368 及 \$0，其中員工酬勞將採現金之方式發放。

經董事會決議之民國 108 年度員工酬勞及董事酬勞與民國 108 年度財務報告認列之金額一致。

本公司董事會通過之員工及董事酬勞相關資訊可至公開資訊觀測站查詢。

(二十) 所得稅

1. 所得稅費用

(1) 所得稅費用組成部分：

	109年度	108年度
當期所得稅：		
當期所得產生之所得稅	\$ 71,012	\$ 66,048
未分配盈餘加徵	1,975	1,247
以前年度所得稅(高)低估	(664)	(378)
當期所得稅總額	<u>72,323</u>	<u>66,917</u>
遞延所得稅：		
暫時性差異之原始產生及迴轉	(531)	(145)
所得稅費用	<u>\$ 71,792</u>	<u>\$ 66,772</u>

(2) 與其他綜合損益相關之所得稅金額

	109年度	108年度
國外營運機構換算差額	(\$ 294)	\$ 553
確定福利義務之再衡量數	92	(427)
	<u>(\$ 202)</u>	<u>\$ 126</u>

2. 所得稅費用與會計利潤關係

	109年度	108年度
稅前淨利按法定稅率計算之所得稅	\$ 70,501	\$ 65,927
按稅法規定應剔除之費用	(20)	(24)
未分配盈餘加徵	1,975	1,247
以前年度所得稅(高)低估數	(664)	(378)
所得稅費用	<u>\$ 71,792</u>	<u>\$ 66,772</u>

3. 因暫時性差異而產生之各遞延所得稅資產或負債金額如下：

	109年度			
	1月1日	認列於 損益	認列於其 他綜合淨利	12月31日
遞延所得稅資產				
-暫時性差異				
未實現兌換損失	\$ -	\$ 1,481	\$ -	\$ 1,481
存貨跌價	2,546	1,255	-	3,801
呆帳損失	962	(962)	-	-
確定福利義務	1,900	(36)	92	1,956
應付未休假獎金	884	114	-	998
小計	<u>6,292</u>	<u>1,852</u>	<u>92</u>	<u>8,236</u>
遞延所得稅負債				
-暫時性差異				
未實現兌換利益	(147)	(34)	-	(181)
未實現投資利益	(8,251)	(2,349)	-	(10,600)
國外營運機構兌換差額	585	-	(294)	291
小計	<u>(7,813)</u>	<u>(2,383)</u>	<u>(294)</u>	<u>(10,490)</u>
合計	<u>(\$ 1,521)</u>	<u>(\$ 531)</u>	<u>(\$ 202)</u>	<u>(\$ 2,254)</u>

	108年度			
	1月1日	認列於 損益	認列於其 他綜合淨利	12月31日
遞延所得稅資產				
-暫時性差異				
存貨跌價	\$ 1,446	\$ 1,100	\$ -	\$ 2,546
呆帳損失	-	962	-	962
確定福利義務	2,353	(26)	(427)	1,900
應付未休假獎金	840	44	-	884
小計	<u>4,639</u>	<u>2,080</u>	<u>(427)</u>	<u>6,292</u>
遞延所得稅負債				
-暫時性差異				
未實現兌換利益	(26)	(121)	-	(147)
未實現投資利益	(6,147)	(2,104)	-	(8,251)
國外營運機構兌換差額	32	-	553	585
小計	<u>(6,141)</u>	<u>(2,225)</u>	<u>553</u>	<u>(7,813)</u>
合計	<u>(\$ 1,502)</u>	<u>(\$ 145)</u>	<u>\$ 126</u>	<u>(\$ 1,521)</u>

4. 本公司營利事業所得稅業經稅捐稽徵機關核定至民國 107 年度。

(二十一) 每股盈餘

	109年度		
	<u>稅後金額</u>	<u>加權平均流通 在外股數(仟股)</u>	<u>每股盈餘 (元)</u>
<u>基本每股盈餘</u>			
歸屬於母公司普通股股東 之本期淨利	\$ 280,714	28,211	\$ 9.95
<u>稀釋每股盈餘</u>			
歸屬於母公司普通股股東 之本期淨利	\$ 280,714	28,211	
具稀釋作用之潛在普通股之影響 員工酬勞	-	55	
屬於母公司普通股股東之本期淨 利加潛在普通股之影響	\$ 280,714	28,266	\$ 9.93
	108年度		
	<u>稅後金額</u>	<u>加權平均流通 在外股數(仟股)</u>	<u>每股盈餘 (元)</u>
<u>基本每股盈餘</u>			
歸屬於母公司普通股股東 之本期淨利	\$ 266,358	28,211	\$ 9.44
<u>稀釋每股盈餘</u>			
歸屬於母公司普通股股東 之本期淨利	\$ 266,358	28,211	
具稀釋作用之潛在普通股之影響 員工酬勞	-	52	
屬於母公司普通股股東之本期淨 利加潛在普通股之影響	\$ 266,358	28,263	\$ 9.42

(二十二) 現金流量補充資訊

1. 僅有部分現金支付之投資活動：

	<u>109年度</u>	<u>108年度</u>
購置不動產、廠房及設備	\$ 2,073	\$ 2,220
加：期初應付設備款	242	417
減：期末應付設備款	(268)	(242)
本期支付現金	\$ 2,047	\$ 2,395

2. 僅有部分現金收取之投資活動：

	<u>109年度</u>	<u>108年度</u>
處分不動產、廠房及設備價款	\$ 2,116	\$ -
加：期初應收設備款	-	2,555
本期收取現金	<u>\$ 2,116</u>	<u>\$ 2,555</u>

(二十三) 來自籌資活動之負債之變動

	<u>109年</u>	
	<u>租賃負債</u>	<u>來自籌資活動之負債總額</u>
1月1日	\$ 615	\$ 615
籌資現金流量之變動	(311)	(311)
其他非現金之變動	5,538	5,538
12月31日	<u>\$ 5,842</u>	<u>\$ 5,842</u>

	<u>108年</u>	
	<u>租賃負債</u>	<u>來自籌資活動之負債總額</u>
1月1日	\$ 893	\$ 893
籌資現金流量之變動	(278)	(278)
12月31日	<u>\$ 615</u>	<u>\$ 615</u>

七、關係人交易

(一) 關係人之名稱及關係

<u>關係人名稱</u>	<u>與本公司之關係</u>
研威貿易(上海)有限公司	子公司

(二) 與關係人間之重大交易事項

1. 銷貨

	<u>109年度</u>	<u>108年度</u>
子公司	\$ 3,329	\$ 2,632

本公司與關係人間銷貨係按約定條件計價並收款。

2. 進貨

	<u>109年度</u>	<u>108年度</u>
子公司	\$ 745	\$ 1,096

本公司與關係人間進貨係按約定條件計價並付款。

3. 應收帳款

	<u>109年12月31日</u>	<u>108年12月31日</u>
子公司	\$ 2,392	\$ 51

4. 應付帳款

	<u>109年12月31日</u>	<u>108年12月31日</u>
子公司	\$ -	\$ 257

(三) 主要管理階層薪酬資訊

	<u>109年度</u>	<u>108年度</u>
薪資及其他短期員工福利	\$ 18,066	\$ 18,734
退職後福利	380	378
	<u>\$ 18,446</u>	<u>\$ 19,112</u>

八、質押之資產

本公司之資產提供擔保明細如下：

<u>資產項目</u>	<u>帳面價值</u>	<u>帳面價值</u>	<u>擔保用途</u>
	<u>109年12月31日</u>	<u>108年12月31日</u>	
不動產、廠房及設備	<u>\$ 73,261</u>	<u>\$ 73,767</u>	長期借款擔保額度

九、重大或有負債及未認列之合約承諾

本公司與 Dassault Systemes SolidWorks Corp. (SolidWorks) 於民國 105 年 4 月簽訂合約，約定於合約存續期間(民國 105 年 4 月至民國 106 年 4 月，合約期間於每年 4 月自動展延至次一年度 4 月，其餘條件延用原合約之約定)保證每年之採購須達到最低採購數量之要求，若未達到年度最低採購量，則 SolidWorks 可於 60 天前告知並終止雙方合作關係。

十、重大之災害損失

無此情形。

十一、重大之期後事項

民國 109 年度盈餘分派情形，請參閱附註六(十四)。

十二、其他

(一) 資本管理

本公司之資本管理目標，係為保障公司能繼續經營，維持最佳資本結構以降低資金成本，以支持企業營運及股東權益之極大化。

(二) 金融工具

1. 金融工具之種類

	<u>109年12月31日</u>	<u>108年12月31日</u>
<u>金融資產</u>		
透過損益按公允價值衡量之金融資產		
強制透過損益按公允價值衡量之金融資產	\$ 20,846	\$ 20,747
按攤銷後成本衡量之金融資產		
現金及約當現金	657,098	554,094
應收票據	81,326	84,848
應收帳款	284,888	240,491
長期應收票據及款項	2,328	1,413
存出保證金(表列其他流動資產及其他非流動資產)	4,966	4,044
	<u>\$ 1,051,452</u>	<u>\$ 905,637</u>
<u>金融負債</u>		
按攤銷後成本衡量之金融負債		
應付票據	\$ 1,305	\$ 743
應付帳款	110,229	87,759
其他應付款	94,778	83,753
	<u>\$ 206,312</u>	<u>\$ 172,255</u>
租賃負債	<u>\$ 5,842</u>	<u>\$ 615</u>

2. 風險管理政策

- (1) 本公司日常營運受多項財務風險之影響，包含市場風險(包括匯率風險、利率風險、及價格風險)、信用風險及流動性風險。本公司整體風險管理政策著重於金融市場的不可預測事項，並尋求可降低對本公司財務狀況及財務績效之潛在不利影響。
- (2) 風險管理工作由本公司財務部按照董事會核准之政策執行。本公司財務部透過與公司內各營運單位密切合作，以負責辨認、評估與規避財務風險。董事會對整體風險管理訂有書面原則，亦對特定範圍與事項提供書面政策，例如匯率風險、利率風險、信用風險、衍生與非衍生金融工具之使用，以及剩餘流動資金之投資。

3. 重大財務風險之性質及程度

(1) 市場風險

匯率風險

- A. 本公司係跨國營運，因此受相對於本公司及各子公司功能性貨幣不同的交易所產生之匯率風險，主要為美元及人民幣。相關匯率風險來自未來之商業交易及已認列之資產與負債。

- B. 本公司管理階層已訂定政策，規定公司內各公司管理相對其功能性貨幣之匯率風險。各公司應透過公司財務部就其整體匯率風險進行避險。
- C. 本公司從事之業務涉及若干非功能性貨幣(本公司及部分子公司之功能性貨幣為台幣、部分子公司之功能性貨幣為美元及人民幣)，故受匯率波動之影響，具重大匯率波動影響之外幣資產及負債資訊如下：

(外幣:功能性貨幣)	109年12月31日		
	外幣		帳面金額
	(仟元)	匯率	(新台幣仟元)
<u>金融資產</u>			
<u>貨幣性項目</u>			
美金：新台幣	\$ 4,346	28.48	\$ 123,774
<u>非貨幣性項目</u>			
美金：新台幣	2,937	28.48	83,642
<u>金融負債</u>			
<u>貨幣性項目</u>			
美金：新台幣	\$ 3,798	28.48	\$ 108,167

(外幣:功能性貨幣)	108年12月31日		
	外幣		帳面金額
	(仟元)	匯率	(新台幣仟元)
<u>金融資產</u>			
<u>貨幣性項目</u>			
美金：新台幣	\$ 745	29.98	\$ 22,335
<u>非貨幣性項目</u>			
美金：新台幣	2,349	29.98	70,423
<u>金融負債</u>			
<u>貨幣性項目</u>			
美金：新台幣	\$ 2,842	29.98	\$ 85,203

- D. 本公司貨幣性項目因匯率波動具重大影響之全部兌換利益(損失)於民國 109 年及 108 年彙總金額分別為(\$2,023)及 \$2,083。

E. 本公司因重大匯率波動影響之外幣市場風險分析如下：

		109年度		
		敏感度分析		
		變動幅度	影響損益	影響其他綜合損益
(外幣:功能性貨幣)				
<u>金融資產</u>				
<u>貨幣性項目</u>				
美金：新台幣	1%	\$ 1,238	\$	-
<u>非貨幣性項目</u>				
美金：新台幣	1%	836		-
<u>金融負債</u>				
<u>貨幣性項目</u>				
美金：新台幣	1%	\$ 1,082	\$	-
		108年度		
		敏感度分析		
		變動幅度	影響損益	影響其他綜合損益
(外幣:功能性貨幣)				
<u>金融資產</u>				
<u>貨幣性項目</u>				
美金：新台幣	1%	\$ 223	\$	-
<u>非貨幣性項目</u>				
美金：新台幣	1%	704		-
<u>金融負債</u>				
<u>貨幣性項目</u>				
美金：新台幣	1%	\$ 852	\$	-
<u>價格風險</u>				

A. 本公司暴露於價格風險的金融工具，係所持有帳列透過損益按公允價值衡量之金融資產。為管理金融工具投資之價格風險，本公司將其投資組合分散，其分散之方式係根據本公司設定之限額進行。

B. 本公司主要投資於國內開放型基金，此等金融工具之價格會因該投資標的未來價值之不確定性而受影響。若該等金融工具於民國 109 年及 108 年度價格上升或下跌 10%，而其他所有因素維持不變之情況下，對民國 109 年及 108 年度之稅後淨利因來自透過損益按公允價值衡量之權益工具之利益或損失將分別增加或減少 \$2,085 及 \$2,075。

現金流量及公允價值利率風險

本公司無重大暴露於債務工具之利率風險。

(2)信用風險

- A. 本公司之信用風險係因客戶或金融工具之交易對手無法履行合約義務而導致本公司財務損失之風險，主要來自交易對手無法清償按收款條件支付之應收帳款及按攤銷後成本衡量之金融資產的合約現金流量。
- B. 本公司係以公司角度建立信用風險之管理。對於往來之銀行及金融機構，設定僅有或獨立信評等級至少為「A」級者，始可被接納為交易對象。依內部明定之授信政策，公司內各營運個體與每一新客戶於訂定付款及提出交貨之條款與條件前，須對其進行管理及信用風險分析。內部風險控管係透過考慮其財務狀況、過往經驗及其他因素，以評估客戶之信用品質。個別風險之限額係董事會依內部或外部之評等而制訂，並定期監控信用額度之使用。
- C. 當合約款項按約定之支付條款採歷史經驗，逾期超過 180 天者，視為已發生違約。
- D. 本公司採用 IFRS 9 提供以下之前提假設，作為判斷自原始認列後金融工具之信用風險是否有顯著增加之依據：
當合約款項按約定之支付條款逾期超過 30 天，視為金融資產自原始認列後信用風險已顯著增加。
- E. 本公司按地理區域之特性將對客戶之應收帳款分組，採用簡化作法以準備矩陣、損失率法為基礎估計預計信用損失。
- F. 本公司用以判定其他金融資產為信用減損之指標如下：
(A) 交易對手發生重大財務困難，或將進入破產或其他財務重整之可能性大增；
(B) 導致交易對手違約有關之全國性或區域性經濟情況不利之變化。
- G. 本公司經追索程序後，對無法合理預期可回收金融資產之金額予以沖銷，惟本公司仍會持續進行追索之法律程序以保全債權之權利。於民國 109 年及 108 年 12 月 31 日本公司未有已沖銷且仍有追索活動之債權。
- H. 本公司納入全球景氣資訊對未來前瞻性的考量調整按特定期間歷史及現時資訊所建立之損失率，以估計應收帳款的備抵損失，民國 109 年及 108 年 12 月 31 日之準備矩陣如下：

	未逾期	逾期 30天內	逾期 31-90天	逾期 91-180天	逾期 181天以上	合計
<u>109年12月31日</u>						
預期損失率	0.87%	17.96%	17.96%	40.74%	100%	
帳面價值總額	\$ 277,409	\$ 7,220	\$ 4,631	\$ 295	\$ 1,167	\$ 290,722
備抵損失	(\$ 2,418)	(\$ 1,297)	(\$ 832)	(\$ 120)	(\$ 1,167)	(\$ 5,834)

	未逾期	逾期 30天內	逾期 31-90天	逾期 91-180天	逾期 181天以上	合計
<u>108年12月31日</u>						
預期損失率	0.50%	13.68%	13.68%	51.29%	100%	
帳面價值總額	\$ 240,803	\$ 635	\$ 92	\$ 565	\$ 3,022	\$ 245,117
備抵損失	(\$ 1,214)	(\$ 87)	(\$ 13)	(\$ 290)	(\$ 3,022)	(\$ 4,626)

I. 本公司採簡化作法之應收帳款備抵損失變動表如下：

	109年
	應收帳款
1月1日	\$ 4,626
減損損失提列	1,208
12月31日	\$ 5,834
	108年
	減損損失提列
1月1日	\$ 2,604
減損損失提列	2,284
沖銷	(262)
12月31日	\$ 4,626

民國 109 年及 108 年度提列之損失中，由客戶合約產生之應收款所認列之減損損失提列數分別為\$1,208 及\$2,284。

(3) 流動性風險

- A. 現金流量預測是由公司內各營運個體執行，並由公司財務部予以彙總。公司財務部監控公司流動資金需求之預測，確保其有足夠資金得以支應營運需要。
- B. 各營運個體所持有之剩餘現金，在超過營運資金之管理所需時，將轉撥回公司財務部。公司財務部則將剩餘資金投資於附息之活期存款、定期存款及有價證券，其所選擇之工具具有適當之到期日或足夠流動性，以因應上述預測並提供充足之調度水位。於民國 109 年及 108 年 12 月 31 日，本公司持有貨幣市場部位分別為\$677,944 及\$574,841，預期可即時產生現金流量以管理流動性風險。
- C. 下表係本公司之非衍生金融負債及以淨額或總額交割之衍生金融負債，按相關到期日予以分組，非衍生金融負債係依據資產負債表日至合約到期日之剩餘期間進行分析；衍生金融負債係依據資產負債表日至預期到期日之剩餘期間進行分析。下表所揭露之合約現金流量金額係未折現之金額。

109年12月31日	1年內	1至2年內	2至5年內	5年以上	合計
<u>非衍生金融負債：</u>					
應付票據	\$ 1,305	\$ -	\$ -	\$ -	\$ 1,305
應付帳款	110,229	-	-	-	110,229
其他應付款	94,778	-	-	-	94,778
租賃負債	1,934	1,934	1,896	178	5,942
108年12月31日	1年內	1至2年內	2至5年內	5年以上	合計
<u>非衍生金融負債：</u>					
應付票據	\$ 743	\$ -	\$ -	\$ -	\$ 743
應付帳款	87,759	-	-	-	87,759
其他應付款	83,753	-	-	-	83,753
租賃負債	178	59	295	120	652

(三)公允價值資訊

1. 本公司為分析以公允價值衡量之金融工具所採用之評價技術。各等級之定義如下：

第一等級：企業於衡量日可取得之相同資產或負債於活絡市場之報價(未經調整)。活絡市場係指有充分頻率及數量之資產或負債交易發生，以在持續基礎上提供定價資訊之市場。本公司投資之受益憑證之公允價值皆屬之。

第二等級：資產或負債直接或間接之可觀察輸入值，但包括於第一等級之報價者除外。

第三等級：資產或負債之不可觀察輸入值。

2. 非以公允價值衡量之金融工具

除透過損益按公允價值衡量之金融資產外，包括現金及約當現金、應收票據、應收帳款、應付票據、應付帳款及其他應付款之帳面價值係公允價值之合理近似值。

3. 以公允價值衡量之金融及非金融工具，本公司依資產及負債之性質、特性及風險及公允價值等級之基礎分類，相關資訊如下：

(1)透過損益按公允價值衡量之金融資產

109年12月31日	第一等級	第二等級	第三等級	合計
資產				
<u>重複性公允價值</u>				
<u>透過損益按公允價值</u>				
衡量之金融資產	\$ 20,846	\$ -	\$ -	\$ 20,846

108年12月31日	第一等級	第二等級	第三等級	合計
資產				
<u>重複性公允價值</u>				
透過損益按公允價值				
衡量之金融資產	\$ 20,747	\$ -	\$ -	\$ 20,747

(2)本公司採用市場報價作為公允價輸入值(即第一級)者，依工具之特性以開放型基金之淨額做為市場報價。

4. 民國 109 年及 108 年度無第一等級與第二等級間之任何移轉。

十三、附註揭露事項

(一)重大交易事項相關資訊

1. 資金貸與他人：無此情形。
2. 為他人背書保證：無此情形。
3. 期末持有有價證券情形（不包含投資子公司、關聯企業及合資控制部分）：請詳附表一。
4. 累積買進或賣出同一有價證券之金額達新台幣三億元或實收資本額百分之二十以上：無此情形。
5. 取得不動產之金額達新台幣三億元或實收資本額百分之二十以上：無此情形。
6. 處分不動產之金額達新台幣三億元或實收資本額百分之二十以上：無此情形。
7. 與關係人進、銷貨之金額達新台幣一億元或實收資本額百分之二十以上：無此情形。
8. 應收關係人款項達新台幣一億元或實收資本額百分之二十以上：無此情形。
9. 從事衍生工具交易：無此情形。
10. 母公司與子公司及各子公司間之業務關係及重要交易往來情形及金額：請詳附表二。

(二)轉投資事業相關資訊

被投資公司名稱、所在地區等相關資訊（不包含大陸被投資公司）：請詳附表三。

(三)大陸投資資訊

1. 基本資料：請詳附表四。
2. 直接或間接經由第三地區事業與轉投資大陸之被投資公司所發生之重大交易事項：無此情形。

(四)主要股東資訊

主要股東資訊：請詳附表五。

十四、營運部門資訊

不適用。

實威國際股份有限公司及子公司
 期末持有有價證券情形（不包含投資子公司、關聯企業及合資控制部分）
 民國109年12月31日

附表一

單位：新台幣仟元
 （除特別註明者外）

持有之公司	有價證券種類及名稱	與有價證券發行人之關係	帳列科目	期		末		備註
				股數	帳面金額	持股比例	公允價值	
實威國際股份有限公司	富蘭克林華美貨幣市場基金	-	透過損益按公允價值衡量之金融資產-流動	1,999	\$ 20,846	-	\$ 20,846	無

公司名稱

母公司與子公司及各子公司間之業務關係及重要交易往來情形及金額

民國109年1月1日至12月31日

附表二

單位：新台幣仟元

(除特別註明者外)

編號 (註1)	交易人名稱	交易往來對象	與交易人之關係	交易往來情形			佔合併總營收或總資產 之比率 (註3)
				科目	金額	交易條件	
0	實威國際股份有限公司	研威貿易(上海)有限公司	(1)	應收帳款	\$ 2,392	本公司與關係人間係按約定條件計價並收款。	0.16%
0	實威國際股份有限公司	研威貿易(上海)有限公司	(1)	銷貨收入	\$ 3,329	本公司與關係人間係按約定條件計價並收款。	0.26%

註1：母公司及子公司相互間之業務往來資訊應分別於編號欄註明，編號之填寫方法如下：

(1). 母公司填0。

(2). 子公司依公司別由阿拉伯數字1開始依序編號。

註2：與交易人之關係有以下三種，標示種類即可(若係母子公司間或各子公司間之同一筆交易，則無須重複揭露。如：母公司對子公司之交易，若母公司已揭露，則子公司部分無須重複揭露；子公司對子公司之交易，若其一子公司已揭露，則另一子公司無須重複揭露)：

(1). 母公司對子公司。

(2). 子公司對母公司。

(3). 子公司對子公司。

註3：交易往來金額佔合併總營收或總資產比率之計算，若屬資產負債項目者，以期末餘額佔合併總資產之方式計算；若屬損益項目者，以期中累積金額佔合併總營收之方式計算。

註4：僅揭露交易金額達1,000以上者。

實威國際股份有限公司及子公司
 被投資公司名稱、所在地區等相關資訊（不包含大陸被投資公司）
 民國109年1月1日至12月31日

附表三

單位：新台幣仟元
 （除特別註明者外）

投資公司名稱	被投資公司名稱	所在地區	主要營業項目	原始投資金額		股數	期末持有		被投資公司本 期損益	本期認列之投 資損益	備註
				本期期末	去年年底		比率	帳面金額			
實威國際股份有限公司	SolidWizard Technology Holding Co., Ltd.	塞席爾	從事控股及轉投資事務	\$ 30,947	\$ 30,947	1,000	100.00	\$ 83,642	\$ 11,751	\$ 11,751	子公司
SolidWizard Technology Holding Co., Ltd.	UnitedWizard Technology Co., Ltd.	薩摩亞	從事控股及轉投資事務	30,945	30,945	1,000	100.00	83,853	11,751		該公司之子公司(註)

註：本期認列之投資損益依規定免填。

實威國際股份有限公司及子公司

大陸投資資訊—基本資料

民國109年1月1日至12月31日

附表四

單位：新台幣仟元

(除特別註明者外)

大陸被投資公司名稱	主要營業項目	實收資本額	投資方式 (註1)	本期期初自台灣匯出累積投資金額	本期匯出或收回投資金額		本期期末自台灣匯出累積投資金額	被投資公司本期損益	本公司直接或間接投資之持股比例	本期認列投資損益 (註2)	期末投資帳面金額	截至本期止已匯回投資收益	備註
					匯出	收回							
研威貿易(上海)有限公司	電子資訊供應服務及資訊軟體批發等業務	\$ 30,886	(2)	\$ 30,886	\$ -	\$ -	\$ 30,886	\$ 11,751	100	\$ 11,751	\$ 84,030	\$ -	無

公司名稱	本期期末累計自台灣匯出赴大陸地區投資金額	經濟部投審會核准投資金額	依經濟部投審會規定赴大陸地區投資限額
研威貿易(上海)有限公司	\$ 30,886	\$ 30,886	\$ 690,394

註1：投資方式區分為下列三種，標示種類別即可：

- (1). 直接赴大陸地區從事投資
- (2). 透過第三地區公司再投資大陸(請註明該第三地區之投資公司)
- (3). 其他方式

註2：本期認列投資損益係依台灣母公司簽證會計師查核之財務報表認列。

實威國際股份有限公司及子公司

主要股東資訊

民國109年12月31日

附表五

主要股東名稱	普通股持有股數(仟股)	持股比例
華源投資有限公司	7,115	25.21%
麗興投資有限公司	3,496	12.39%
李建興	3,374	11.96%
魏麗香	2,821	9.99%
許泰源	2,368	8.39%
孫慧好	1,434	5.08%

註1：本表主要股東資訊係由集保公司以每季底最後一個營業日，計算股東持有公司已完成無實體登陸支付(含庫藏股)之普通股及特別股合計達百分之五以上資料。

至於公司財務報告所記載股本與公司實際已完成無實體登陸交付股數，可能因編制計算基礎不同或有差異。

註2：上開資料如屬股東將持股交付信託，係以受託人開立信託專戶之委託人個別分戶揭示。至於股東依據證券交易法令辦理持股超過百分之十之內部人股權申報，其持股 包括本人持股加計其交付信託且對信託財產具有運用決定權股份等，有關內部人股權申報資料請參閱公開查詢觀測站。

實威國際股份有限公司
關係企業合併財務報表聲明書



本公司民國 109 年度（自 109 年 1 月 1 日至 109 年 12 月 31 日止）依「關係企業合併營業報告書關係企業合併財務報表及關係報告書編製準則」應納入編製關係企業合併財務報表之公司與依國際財務報導準則第十號應納入編製母子公司合併財務報表之公司均相同，且關係企業合併財務報表所應揭露相關資訊於前揭母子公司合併財務報表中均已揭露，爰不再另行編製關係企業合併財務報表。

特此聲明

公司名稱：實威國際股份有限公司

負責人：李建興



中華民國 110 年 3 月 9 日

會計師查核報告

(110)財審報字第 20003737 號

實威國際股份有限公司 公鑒：

查核意見

實威國際股份有限公司及子公司（以下簡稱「實威集團」）民國 109 年及 108 年 12 月 31 日之合併資產負債表，暨民國 109 年及 108 年 1 月 1 日至 12 月 31 日之合併綜合損益表、合併權益變動表、合併現金流量表，以及合併財務報表附註(包括重大會計政策彙總)，業經本會計師查核竣事。

依本會計師之意見，上開合併財務報表在所有重大方面係依照證券發行人財務報告編製準則暨金融監督管理委員會認可之國際財務報導準則、國際會計準則、解釋及解釋公告編製，足以允當表達實威集團民國 109 年及 108 年 12 月 31 日之合併財務狀況，暨民國 109 年及 108 年 1 月 1 日至 12 月 31 日之合併財務績效與合併現金流量。

查核意見之基礎

本會計師係依照會計師查核簽證財務報表規則及中華民國一般公認審計準則執行查核工作。本會計師於該等準則下之責任將於會計師查核合併財務報表之責任段進一步說明。本會計師所隸屬事務所受獨立性規範之人員已依中華民國會計師職業道德規範，與實威集團保持超然獨立，並履行該規範之其他責任。本會計師相信已取得足夠及適切之查核證據，以作為表示查核意見之基礎。

關鍵查核事項

關鍵查核事項係指依本會計師之專業判斷，對實威集團民國 109 年度合併財務報表之查核最為重要之事項。該等事項已於查核合併財務報表整體及形成查核意見之過程中予以因應，本會計師並不對該等事項單獨表示意見。

實威集團民國 109 年度合併財務報表之關鍵查核事項如下：

應收帳款備抵損失之會計估計

事項說明

有關應收帳款之會計政策請詳合併財務報告附註四(八)及(九)；應收帳款備抵損失之會計估計及假設之不確定性，請詳合併財務報告附註五(二)；應收帳款之會計科目說明，請詳合併財務報告附註六(三)。

實威集團係依歷史經驗、前瞻性資訊及其他已知原因或已存在之客觀證據估計可能發生之預期信用減損損失，並定期檢視其損失估計之合理性，而該評估過程涉及管理階層之判斷而可能導致會計估計不適當之可能性亦高。該判斷受多項因素影響，如：客戶之財務狀況、歷史交易紀錄及目前經濟狀況等多項可能影響客戶付款能力之因素，故支持管理階層該判斷之相關佐證文件即為查核須進行判斷之領域，因此本會計師將應收帳款備抵損失之估計列為本年度關鍵查核事項之一。

因應之查核程序

本會計師已執行之主要查核程序如下：

1. 評估管理階層用於估計應收帳款預期信用損失所使用估計之合理性並取得相關佐證文件，包含：前瞻性調整、帳齡久懸狀況、期後收款情形及有跡象顯示顧客無法如期還款之情況等。
2. 評估管理階層所個別辨認之重大預期信用損失及依類似信用風險群組評估預期信用損失金額之合理性。

存貨評價

事項說明

有關存貨評價之會計政策，請詳合併財務報表附註四(十一)；存貨評價之會計估計及假設之不確定性，請詳合併財務報表附註五(二)；存貨會計項目說明，請詳合併財務報表附註六(四)。

實威集團主要營業項目為資訊軟體銷售，該等存貨受市場需求及廠商競爭影響，產生存貨跌價損失之風險較高。由於實威集團存貨金額重大，且辨認跌價及過時存貨常涉及主觀判斷，屬於查核中須進行判斷之領域，因此本會計師將備抵存貨評價損失之估計列為本年度關鍵查核事項之一。

因應之查核程序

本會計師已執行之主要查核程序如下：

1. 依對實威集團營運及產業性質之瞭解，評估其存貨備抵跌價損失採用之政策。
2. 測試淨變現價值之市價依據是否與實威集團所定政策相符，並抽查個別存貨料號之售價和淨變現價值計算是否正確。
3. 取得管理階層個別辨認之過時存貨明細，檢視其相關文件並和對帳載紀錄。

其他事項 - 個體財務報告

實威國際股份有限公司已編製民國 109 年度及 108 年度個體財務報表，並經本會計師出具無保留意見之查核報告在案，備供參考。

管理階層與治理單位對合併財務報表之責任

管理階層之責任係依照證券發行人財務報告編製準則暨金融監督管理委員會認可之國際財務報導準則、國際會計準則、解釋及解釋公告編製允當表達之合併財務報表，且維持與合併財務報表編製有關之必要內部控制，以確保合併財務報表未存有導因於舞弊或錯誤之重大不實表達。

於編製合併財務報表時，管理階層之責任亦包括評估實威集團繼續經營之能力、相關事項之揭露，以及繼續經營會計基礎之採用，除非管理階層意圖清算實威集團或停止營業，或除清算或停業外別無實際可行之其他方案。

實威集團之治理單位(含審計委員會)負有監督財務報導流程之責任。

會計師查核合併財務報表之責任

本會計師查核合併財務報表之目的，係對合併財務報表整體是否存有導因於舞弊或錯誤之重大不實表達取得合理確信，並出具查核報告。合理確信係高度確信，惟依照中華民國一般公認審計準則執行之查核工作無法保證必能偵出合併財務報表存有之重大不實表達。不實表達可能導因於舞弊或錯誤。如不實表達之個別金額或彙總數可合理預期將影響合併財務報表使用者所作之經濟決策，則被認為具有重大性。

本會計師依照中華民國一般公認審計準則查核時，運用專業判斷並保持專業上之懷疑。本會計師亦執行下列工作：

1. 辨認並評估合併財務報表導因於舞弊或錯誤之重大不實表達風險；對所評估之風險設計及執行適當之因應對策；並取得足夠及適切之查核證據以作為查核意見之基礎。因舞弊可能涉及共謀、偽造、故意遺漏、不實聲明或踰越內部控制，故未偵出導因於舞弊之重大不實表達之風險高於導因於錯誤者。
2. 對與查核攸關之內部控制取得必要之瞭解，以設計當時情況下適當之查核程序，惟其目的非對實威集團內部控制之有效性表示意見。
3. 評估管理階層所採用會計政策之適當性，及其所作會計估計與相關揭露之合理性。
4. 依據所取得之查核證據，對管理階層採用繼續經營會計基礎之適當性，以及使實威集團繼續經營之能力可能產生重大疑慮之事件或情況是否存在重大不確定性，作出結論。本會計師若認為該等事件或情況存在重大不確定性，則須於查核報告中提醒合併財務報表使用者注意合併財務報表之相關揭露，或於該等揭露係屬不適當時修正查核意見。本會計師之結論係以截至查核報告日所取得之查核證據為基礎。惟未來事件或情況可能導致實威集團不再具有繼續經營之能力。
5. 評估合併財務報表（包括相關附註）之整體表達、結構及內容，以及合併財務報表是否允當表達相關交易及事件。

6. 對實威集團中內組成個體之財務資訊取得足夠及適切之查核證據，以對合併財務報表表示意見。本會計師負責集團查核案件之指導、監督及執行，並負責形成集團財務報表之查核意見。

本會計師與治理單位溝通之事項，包括所規劃之查核範圍及時間，以及重大查核發現（包括於查核過程中所辨認之內部控制顯著缺失）。

本會計師亦向治理單位提供本會計師所隸屬事務所受獨立性規範之人員已遵循中華民國會計師職業道德規範中有關獨立性之聲明，並與治理單位溝通所有可能被認為會影響會計師獨立性之關係及其他事項（包括相關防護措施）。

本會計師從與治理單位溝通之事項中，決定對實威集團民國 109 年度合併財務報表查核之關鍵查核事項。本會計師於查核報告中敘明該等事項，除非法令不允許公開揭露特定事項，或在極罕見情況下，本會計師決定不於查核報告中溝通特定事項，因可合理預期此溝通所產生之負面影響大於所增進之公眾利益。

資 誠 聯 合 會 計 師 事 務 所

張淑瓊

會計師

游淑芬

前行政院金融監督管理委員會

核准簽證文號：金管證審字第 0990042602 號

金融監督管理委員會

核准簽證文號：金管證審字第 1030027246 號

中 華 民 國 1 1 0 年 3 月 9 日

實威國際股份有限公司及子公司
合併資產負債表
民國109年及108年12月31日



單位：新台幣仟元

資	產	附註	109年12月31日			108年12月31日		
			金	額	%	金	額	%
流動資產								
1100	現金及約當現金	六(一)	\$	700,079	47	\$	596,252	44
1110	透過損益按公允價值衡量之金融資	六(二)						
	產—流動			20,846	1		20,747	2
1150	應收票據淨額	六(三)		87,500	6		85,860	6
1170	應收帳款淨額	六(三)		337,132	23		282,469	21
130X	存貨	六(四)		43,661	3		79,458	6
1410	預付款項			13,154	1		12,527	1
1470	其他流動資產			5,170	-		4,488	-
11XX	流動資產合計			<u>1,207,542</u>	<u>81</u>		<u>1,081,801</u>	<u>80</u>
非流動資產								
1600	不動產、廠房及設備	六(五)及八		217,788	15		220,682	16
1755	使用權資產	六(六)		9,568	1		5,959	1
1780	無形資產	六(八)		22,337	1		23,010	2
1840	遞延所得稅資產	六(十九)		14,134	1		12,656	1
1930	長期應收票據及款項			2,328	-		1,412	-
1990	其他非流動資產—其他			8,451	1		5,366	-
15XX	非流動資產合計			<u>274,606</u>	<u>19</u>		<u>269,085</u>	<u>20</u>
1XXX	資產總計		\$	<u>1,482,148</u>	<u>100</u>	\$	<u>1,350,886</u>	<u>100</u>

(續次頁)

實威國際股份有限公司及子公司
合併資產負債表
民國109年及108年12月31日

單位：新台幣仟元

負債及權益		附註	109年12月31日			108年12月31日		
			金	額	%	金	額	%
流動負債								
2130	合約負債—流動	六(十四)	\$	18,395	1	\$	16,407	1
2150	應付票據			1,305	-		743	-
2170	應付帳款			127,798	9		107,476	8
2200	其他應付款	六(九)		106,459	7		93,337	7
2230	本期所得稅負債			40,016	3		34,152	3
2280	租賃負債—流動			4,392	-		4,658	-
2399	其他流動負債—其他			1,979	-		3,068	-
21XX	流動負債合計			<u>300,344</u>	<u>20</u>		<u>259,841</u>	<u>19</u>
非流動負債								
2527	合約負債—非流動	六(十四)		5,619	-		5,654	-
2570	遞延所得稅負債	六(十九)		10,490	1		7,813	1
2580	租賃負債—非流動			5,245	-		1,458	-
2640	淨確定福利負債—非流動	六(十)		9,794	1		9,511	1
25XX	非流動負債合計			<u>31,148</u>	<u>2</u>		<u>24,436</u>	<u>2</u>
2XXX	負債總計			<u>331,492</u>	<u>22</u>		<u>284,277</u>	<u>21</u>
歸屬於母公司業主之權益								
股本								
3110	普通股股本	六(十一)		282,107	19		282,107	21
資本公積								
3200	資本公積	六(十二)		132,625	9		132,625	10
保留盈餘								
3310	法定盈餘公積	六(十三)		206,564	14		179,740	13
3320	特別盈餘公積			4,614	-		2,401	-
3350	未分配盈餘			528,201	36		474,350	35
其他權益								
3400	其他權益		(3,437)	-	(4,614)	-
31XX	歸屬於母公司業主之權益合計			<u>1,150,656</u>	<u>78</u>		<u>1,066,609</u>	<u>79</u>
3XXX	權益總計			<u>1,150,656</u>	<u>78</u>		<u>1,066,609</u>	<u>79</u>
重大或有負債及未認列之合約承諾 九								
重大之期後事項 六(十三)及十一								
3X2X	負債及權益總計		\$	<u>1,482,148</u>	<u>100</u>	\$	<u>1,350,886</u>	<u>100</u>

後附合併財務報表附註為本合併財務報告之一部分，請併同參閱。

董事長：李建興

經理人：許泰源

會計主管：陳月美

實威國際股份有限公司及子公司
 合併綜合損益表
 民國109年及108年1月1日至12月31日



單位：新台幣仟元
 (除每股盈餘為新台幣元外)

項目	附註	109 年 度		108 年 度	
		金 額	%	金 額	%
4000 營業收入	六(十四)	\$ 1,290,000	100	\$ 1,229,233	100
5000 營業成本	六(四)	(610,603)	(47)	(575,500)	(47)
5900 營業毛利		679,397	53	653,733	53
營業費用	六(十八)				
6100 推銷費用		(192,447)	(15)	(190,378)	(16)
6200 管理費用		(62,236)	(5)	(64,222)	(5)
6300 研究發展費用		(84,962)	(6)	(84,394)	(7)
6450 預期信用減損利益(損失)	十二(二)	1,606	-	(2,838)	-
6000 營業費用合計		(338,039)	(26)	(341,832)	(28)
6900 營業利益		341,358	27	311,901	25
營業外收入及支出					
7100 利息收入	六(十五)	1,002	-	1,018	-
7010 其他收入	六(十六)	14,430	1	21,479	2
7020 其他利益及損失	六(二)(十七)	87	-	1,350	-
7050 財務成本	六(六)	(172)	-	(380)	-
7000 營業外收入及支出合計		15,347	1	23,467	2
7900 稅前淨利		356,705	28	335,368	27
7950 所得稅費用	六(十九)	(75,991)	(6)	(69,010)	(5)
8200 本期淨利		\$ 280,714	22	\$ 266,358	22
其他綜合損益(淨額)					
不重分類至損益之項目					
8311 確定福利計畫之再衡量數	六(十)	(\$ 461)	-	\$ 2,133	-
8349 與不重分類之項目相關之所得稅	六(十九)	92	-	(427)	-
8310 不重分類至損益之項目總額		(369)	-	1,706	-
後續可能重分類至損益之項目					
8361 國外營運機構財務報表換算之兌換差額		1,471	-	(2,766)	-
8399 與可能重分類之項目相關之所得稅	六(十九)	(294)	-	553	-
8360 後續可能重分類至損益之項目總額		1,177	-	(2,213)	-
8300 其他綜合損益(淨額)		\$ 808	-	(\$ 507)	-
8500 本期綜合損益總額		\$ 281,522	22	\$ 265,851	22
淨利歸屬於：					
8610 母公司業主		\$ 280,714	22	\$ 266,358	22
綜合損益總額歸屬於：					
8710 母公司業主		\$ 281,522	22	\$ 265,851	22
每股盈餘	六(二十)				
9750 基本每股盈餘		\$ 9.95		\$ 9.44	
9850 稀釋每股盈餘		\$ 9.93		\$ 9.42	

後附合併財務報表附註為本合併財務報告之一部分，請併同參閱。

董事長：李建興



經理人：許泰源



會計主管：陳月美



實威國際股份有限公司及子公司

合併權益變動表

	歸屬於母公積保公司業主之權益							其他權益 國外營運機構財務 報表換算之兌換 差額	權益總額
	資本	發行溢價	法定盈餘公積	特別盈餘公積	未分配盈餘	盈餘	盈餘		
108 年度									
108 年 1 月 1 日餘額	\$ 282,107	\$ 132,625	\$ 152,403	\$ 1,274	\$ 446,330	(\$ 2,401)	\$ 1,012,338		
本期淨利	-	-	-	-	266,358	-	266,358		
本期其他綜合損益	-	-	-	-	1,706	(2,213)	(507)		
本期綜合損益總額	-	-	-	-	268,064	(2,213)	265,851		
107 年度盈餘指撥及分配	六(十三)								
法定盈餘公積	-	-	27,337	-	(27,337)	-	-		
特別盈餘公積	-	-	-	1,127	(1,127)	-	-		
現金股利	-	-	-	-	(211,580)	-	(211,580)		
108 年 12 月 31 日餘額	\$ 282,107	\$ 132,625	\$ 179,740	\$ 2,401	\$ 474,350	(\$ 4,614)	\$ 1,066,609		
109 年度									
109 年 1 月 1 日餘額	\$ 282,107	\$ 132,625	\$ 179,740	\$ 2,401	\$ 474,350	(\$ 4,614)	\$ 1,066,609		
本期淨利	-	-	-	-	280,714	-	280,714		
本期其他綜合損益	-	-	-	-	(369)	1,177	808		
本期綜合損益總額	-	-	-	-	280,345	1,177	281,522		
108 年度盈餘指撥及分配	六(十三)								
法定盈餘公積	-	-	26,806	-	(26,806)	-	-		
特別盈餘公積	-	-	-	2,213	(2,213)	-	-		
現金股利	-	-	-	-	(197,475)	-	(197,475)		
109 年 12 月 31 日餘額	\$ 282,107	\$ 132,625	\$ 206,546	\$ 4,614	\$ 528,201	(\$ 3,437)	\$ 1,150,656		

後附合併財務報表附註為本合併財務報告之一部分，請併同參閱。

董事長：李建興



經理人：許泰源



會計主管：陳月美



實威國際股份有限公司及子公司
合併現金流量表
民國109年及108年1月1日至12月31日



單位：新台幣仟元

	附註	109年1月1日 至12月31日	108年1月1日 至12月31日
營業活動之現金流量			
本期稅前淨利		\$ 356,705	\$ 335,368
調整項目			
收益費損項目			
折舊費用	六(五)(六)(七) (十八)	11,273	13,078
攤銷費用	六(八)(十八)	2,018	2,316
預期信用減損(回升利益)損失數	十二(二)	(1,606)	2,838
利息收入	六(十五)	(1,002)	(1,018)
處分不動產、廠房及設備利益	六(十七)	(2,085)	87
利息費用	六(六)	172	380
透過損益按公允價值衡量之金融資產淨利益	六(二)(十七)	(99)	(116)
與營業活動相關之資產/負債變動數			
與營業活動相關之資產之淨變動			
應收票據		(98)	(8,638)
應收帳款		(51,785)	(911)
存貨		34,640	(32,317)
預付款項		(570)	8,618
其他流動資產		(624)	1,382
其他非流動資產—其他		(3,034)	2,896
長期應收票據及款項		(2,328)	(405)
與營業活動相關之負債之淨變動			
合約負債—流動		(3,790)	(13,913)
應付票據		562	(544)
應付帳款		19,996	17,389
其他應付款項		12,892	8,876
其他流動負債—其他		(1,089)	(4,739)
合約負債—非流動		5,552	5,454
淨確定福利負債		(178)	(134)
營運產生之現金流入		375,522	335,947
支付之利息		(172)	(380)
收取之利息		1,002	1,018
支付之所得稅		(69,047)	(83,072)
營業活動之淨現金流入		307,305	253,513
投資活動之現金流量			
取得不動產、廠房及設備價款	六(二十一)	(2,173)	(3,463)
處分不動產、廠房及設備價款	六(二十一)	2,116	2,556
取得無形資產	六(八)	(1,346)	(418)
投資活動之淨現金流出		(1,403)	(1,325)
籌資活動之現金流量			
租賃負債本金償還	六(二十二)	(5,021)	(4,940)
發放現金股利	六(十三)	(197,475)	(211,580)
籌資活動之淨現金流出		(202,496)	(216,520)
匯率影響數		421	(1,932)
本期現金及約當現金增加數		103,827	33,736
期初現金及約當現金餘額		596,252	562,516
期末現金及約當現金餘額		\$ 700,079	\$ 596,252

後附合併財務報表附註為本合併財務報告之一部分，請併同參閱。

董事長：李建興



經理人：許泰源



會計主管：陳月美

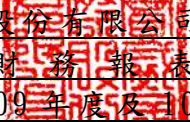

實威國際股份有限公司及子公司
合併財務報表附註
民國109年度及108年度

單位：新台幣仟元
(除特別註明者外)

一、公司沿革

實威國際股份有限公司(以下簡稱「本公司」)於民國94年7月在中華民國設立，並於民國101年9月19日於中華民國證券櫃檯買賣中心掛牌交易。本公司及子公司(以下統稱「本集團」)主要營業項目為資訊軟體研發、電子資訊供應服務及資訊軟體批發等業務。

二、通過財務報告之日期及程序

本合併財務報告已於民國110年3月9日經董事會通過發布。

三、新發布及修訂準則及解釋之適用

(一)已採用金融監督管理委員會(以下簡稱「金管會」)認可之新發布、修正後國際財務報導準則之影響

下表彙列金管會認可之民國109年適用之國際財務報導準則之新發布、修正及修訂之準則及解釋：

<u>新發布/修正/修訂準則及解釋</u>	<u>國際會計準則理事會 發布之生效日</u>
國際會計準則第1號及國際會計準則第8號之修正「揭露倡議-重大性之定義」	民國109年1月1日
國際財務報導準則第3號之修正「業務之定義」	民國109年1月1日
國際財務報導準則第9號、國際會計準則第39號及國際財務報導準則第7號之修正「利率指標變革」	民國109年1月1日
國際財務報導準則第16號之修正「新型冠狀病毒肺炎相關租金減讓」	民國109年6月1日(註)

註:金管會允許提前於民國109年1月1日適用。

本集團經評估上述準則及解釋對本集團財務狀況與財務績效並無重大影響。

(二)尚未採用金管會認可之新發布、修正後國際財務報導準則之影響

下表彙列金管會認可之民國110年適用之國際財務報導準則之新發布、修正及修訂之準則及解釋：

新發布/修正/修訂準則及解釋	國際會計準則理事會 發布之生效日
國際財務報導準則第4號之修正「暫時豁免適用國際財務報導準則第9號之延長」	民國110年1月1日
國際財務報導準則第9號、國際會計準則第39號、國際財務報導準則第7號、國際財務報導準則第4號及國際財務報導準則第16號之第二階段修正「利率指標變革」	民國110年1月1日

本集團經評估上述準則及解釋對本集團財務狀況與財務績效並無重大影響。

(三) 國際會計準則理事會已發布但尚未經金管會認可之國際財務報導準則之影響

下表彙列國際會計準則理事會已發布但尚未納入金管會認可之國際財務報導準則之新發布、修正及修訂之準則及解釋：

新發布/修正/修訂準則及解釋	國際會計準則理事會 發布之生效日
國際財務報導準則第3號之修正「對觀念架構之索引」	民國111年1月1日
國際財務報導準則第10號及國際會計準則第28號之修正「投資者與其關聯企業或合資間之資產出售或投入」	待國際會計準則理事會決定
國際財務報導準則第17號「保險合約」	民國112年1月1日
國際財務報導準則第17號「保險合約」之修正	民國112年1月1日
國際會計準則第1號之修正「負債之流動或非流動分類」	民國112年1月1日
國際會計準則第1號之修正「會計政策之揭露」	民國112年1月1日
國際會計準則第8號之修正「會計估計之定義」	民國112年1月1日
國際會計準則第16號之修正「不動產、廠房及設備：達到預定使用狀態前之價款」	民國111年1月1日
國際會計準則第37號之修正「虧損性合約—履行合約之成本」	民國111年1月1日
2018-2020週期之年度改善	民國111年1月1日

本集團經評估上述準則及解釋對本集團財務狀況與財務績效並無重大影響。

四、重大會計政策之彙總說明

編製本合併財務報告所採用之主要會計政策說明如下。除另有說明外，此等政策在所有報導期間一致地適用。

(一) 遵循聲明

本合併財務報告係依據證券發行人財務報告編製準則與金管會認可之國際財務報導準則、國際會計準則、解釋及解釋公告(以下簡稱 IFRSs)編製。

(二) 編製基礎

1. 除下列重要項目外，本合併財務報告係按歷史成本編製：
 - (1) 按公允價值衡量之透過損益按公允價值衡量之金融資產。
 - (2) 按退休基金資產減除確定福利義務現值之淨額認列之確定福利負債。
2. 編製符合 IFRSs 之財務報告需要使用一些重要會計估計，在應用本集團的會計政策過程中亦需要管理階層運用其判斷，涉及高度判斷或複雜性之項目，或涉及合併財務報告之重大假設及估計之項目，請詳附註五說明。

(三) 合併基礎

1. 合併財務報告編製原則

- (1) 本集團將所有子公司納入合併財務報告編製之個體。子公司指受本集團控制之個體(包括結構型個體)，當本集團暴露於來自對該個體之參與之變動報酬或對該等變動報酬享有權利，且透過對該個體之權力有能力影響該等報酬時，本集團即控制該個體。子公司自本集團取得控制之日起納入合併財務報告，於喪失控制之日起終止合併。
- (2) 集團內公司間之交易、餘額及未實現損益業已銷除。子公司之會計政策已作必要之調整，與本集團採用之政策一致。
- (3) 損益及其他綜合損益各組成部分歸屬於母公司業主及非控制權益；綜合損益總額亦歸屬於母公司業主及非控制權益，即使因而導致非控制權益發生虧損餘額。
- (4) 對子公司持股之變動若未導致喪失控制(與非控制權益之交易)，係作為權益交易處理，亦即視為與業主間進行之交易。非控制權益之調整金額與所支付或收取對價之公允價值間之差額係直接認列於權益。
- (5) 當集團喪失對子公司之控制，對前子公司之剩餘投資係按公允價值重新衡量，並作為原始認列金融資產之公允價值或原始認列投資關聯企業或合資之成本，公允價值與帳面金額之差額認列為當期損益。對於先前認列於其他綜合損益與該子公司有關之所有金額，其會計處理與本集團若直接處分相關資產或負債之基礎相同，亦即如先前認列為其他綜合損益之利益或損失，於處分相關資產或負債時將被重分類為損益，則當喪失對子公司之控制時，將該利益或損失自權益重分類為損益。

2. 列入合併財務報告之子公司：

投資公司 名稱	子公司 名稱	業務性質	所持股權百分比(%)		說明
			109年12月31日	108年12月31日	
實威國際股份 有限公司	SolidWizard Technology Holding Co., Ltd.	從事控 股及轉 投資事 務	100	100	
SolidWizard Technology Holding Co., Ltd.	UnitedWizard Technology Co., Ltd.	從事控 股及轉 投資事 務	100	100	
UnitedWizard Technology Co., Ltd.	研威貿易(上 海)有限公司	電子資 訊供應 服務及 資訊軟 體批發 等業務	100	100	

3. 未列入合併財務報告之子公司：無此情形。

4. 子公司會計期間不同之調整及處理方式：無此情形。

5. 重大限制：無此情形。

6. 對本集團具重大性之非控制權益之子公司：無此情形。

(四) 外幣換算

本集團內每一個體之財務報告所列之項目，均係以該個體營運所處主要經濟環境之貨幣（即功能性貨幣）衡量。本合併財務報告係以本公司之功能性貨幣「新台幣」作為表達貨幣列報。

1. 外幣交易及餘額

(1) 外幣交易採用交易日或衡量日之即期匯率換算為功能性貨幣，換算此等交易產生之換算差額認列為當期損益。

(2) 外幣貨幣性資產及負債餘額，按資產負債表日之即期匯率評價調整，因調整而產生之換算差額認列為當期損益。

(3) 外幣非貨幣性資產及負債餘額，屬透過損益按公允價值衡量者，按資產負債表日之即期匯率評價調整，因調整而產生之兌換差額認列為當期損益；屬透過其他綜合損益按公允價值衡量者，按資產負債表日之即期匯率評價調整，因調整而產生之兌換差額認列於其他綜合損益項目；屬非按公允價值衡量者，則按初始交易日之歷史匯率衡量。

(4) 兌換損益按交易性質在損益表之「其他利益及損失」列報。

2. 國外營運機構之換算

- (1) 功能性貨幣與表達貨幣不同之所有集團個體、關聯企業及聯合協議，其經營結果和財務狀況以下列方式換算為表達貨幣：
 - A. 表達於每一資產負債表之資產及負債係以該資產負債表日收盤匯率換算；
 - B. 表達於每一綜合損益表之收益及費損係以當期平均匯率換算；及
 - C. 所有因換算而產生之兌換差額認列為其他綜合損益。
- (2) 當部分處分或出售之國外營運機構為子公司時，係按比例將認列為其他綜合損益之累計兌換差額重新歸屬予該國外營運機構之非控制權益。惟當本集團即使仍保留對前子公司之部分權益，但已喪失對國外營運機構屬子公司之控制，則係以處分對國外營運機構之全部權益處理。

(五) 資產負債區分流動及非流動之分類標準

1. 資產符合下列條件之一者，分類為流動資產：

- (1) 預期將於正常營業週期中實現該資產，或意圖將其出售或消耗者。
- (2) 主要為交易目的而持有者。
- (3) 預期於資產負債表日後十二個月內實現者。
- (4) 現金或約當現金，但於資產負債表日後至少十二個月交換或用以清償負債受到限制者除外。

本集團將所有不符合上述條件之資產分類為非流動。

2. 負債符合下列條件之一者，分類為流動負債：

- (1) 預期將於正常營業週期中清償者。
- (2) 主要為交易目的而持有者。
- (3) 預期於資產負債表日後十二個月內到期清償者。
- (4) 不能無條件將清償期限遞延至資產負債表日後至少十二個月者。負債之條款，可能依交易對方之選擇，以發行權益工具而導致清償者，不影響其分類。

本集團將所有不符合上述條件之負債分類為非流動。

(六) 約當現金

約當現金係指短期並具高度流動性之投資，該投資可隨時轉換成定額現金且價值變動之風險甚小。定期存款符合前述定義且其持有目的係為滿足營運上之短期現金承諾者，分類為約當現金。

(七) 透過損益按公允價值衡量之金融資產

1. 係指非屬按攤銷後成本衡量或透過其他綜合損益按公允價值衡量之金融資產。
2. 本集團對於符合慣例交易之透過損益按公允價值衡量之金融資產係採用交易日會計。

3. 本集團於原始認列時按公允價值衡量，相關交易成本認列於損益，後續按公允價值衡量，其利益或損失認列於損益。
4. 當收取股利之權利確立，與股利有關之經濟效益很有可能流入，及股利金額能可靠衡量時，本集團於損益認列股利收入。

(八) 應收帳款及票據

1. 係指依合約約定，已具無條件收取因移轉商品或勞務所換得對價金額權利之帳款及票據。
2. 屬未付息之短期應收帳款及票據，因折現之影響不大，本集團係以原始發票金額衡量。

(九) 金融資產減損

本集團於每一資產負債表日，就包含重大財務組成部分之應收帳款或合約資產，考量所有合理且可佐證之資訊(包括前瞻性者)後，對自原始認列後信用風險並未顯著增加者，按 12 個月預期信用損失金額衡量備抵損失；對自原始認列後信用風險已顯著增加者，按存續期間預期信用損失金額衡量備抵損失；就不包含重大財務組成部分之應收帳款或合約資產，按存續期間預期信用損失金額衡量備抵損失。

(十) 金融資產之除列

當本集團對收取來自金融資產現金流量之合約權利失效時，將除列金融資產。

(十一) 存貨

存貨按成本與淨變現價值孰低者衡量，成本依加權平均法決定。比較成本與淨變現價值孰低時，採逐項比較法，淨變現價值係指在正常營業過程中之估計售價減除相關變動銷售費用後之餘額。

(十二) 不動產、廠房及設備

1. 不動產、廠房及設備係以取得成本為入帳基礎。
2. 後續成本只有在與該項目有關之未來經濟效益很有可能流入本集團，且該項目之成本能可靠衡量時，才包括在資產之帳面金額或認列為一項單獨資產。被重置部分之帳面金額應除列。所有其他維修費用於發生時認列為當期損益。
3. 不動產、廠房及設備之後續衡量採成本模式，除土地不提折舊外，其他按估計耐用年限以直線法計提折舊。不動產、廠房及設備各項組成若屬重大，則單獨提列折舊。

4. 本集團於每一財務年度結束日對各項資產之殘值、耐用年限及折舊方法進行檢視，若殘值及耐用年限之預期值與先前之估計不同時，或資產所含之未來經濟效益之預期消耗型態已有重大變動，則自變動發生日起依國際會計準則第8號「會計政策、會計估計變動及錯誤」之會計估計變動規定處理。各項資產之耐用年限如下：

房屋及建築

房屋(含車位)	35~50年
裝潢工程	2~5年
運輸設備	3~5年
辦公設備	2~5年

(十三) 承租人之租賃交易－使用權資產/租賃負債

1. 租賃資產於可供本集團使用之日認列為使用權資產及租賃負債。當租賃合約係屬短期租賃或低價值標的資產之租賃時，將租賃給付採直線法於租賃期間認列為費用。
2. 租賃負債於租賃開始日將尚未支付之租賃給付按本集團增額借款利率折現後之現值認列，租賃給付包括固定給付，減除可收取之任何租賃誘因。
後續採利息法按攤銷後成本法衡量，於租賃期間提列利息費用。當非屬合約修改造成租賃期間或租賃給付變動時，將重評估租賃負債，並將再衡量數調整使用權資產。
3. 使用權資產於租賃開始日按成本認列，成本包括：
 - (1) 租賃負債之原始衡量金額；
 - (2) 於開始日或之前支付之任何租賃給付；後續採成本模式衡量，於使用權資產之耐用年限屆滿時或租賃期間屆滿時兩者之較早者，提列折舊費用。當租賃負債重評估時，使用權資產將調整租賃負債之任何再衡量數。

(十四) 投資性不動產

投資性不動產以取得成本認列，後續衡量採成本模式。除土地外，按估計耐用年限以直線法提列折舊，各項資產之耐用年限如下：

房屋及建築

房屋	50年
裝潢工程	5年

(十五) 無形資產

本集團之無形資產包括電腦軟體及高爾夫球俱樂部會籍資格，以原始取得成本認列，電腦軟體依直線法按估計耐用年限3年攤銷。

(十六) 非金融資產減損

本集團於資產負債表日針對有減損跡象之資產，估計其可回收金額，當可回收金額低於其帳面價值時，則認列減損損失。可回收金額係指一項資產之公允價值減處分成本或其使用價值，兩者較高者。當以前年度已認列資產減損之情況不存在或減少時，則迴轉減損損失，惟迴轉減損損失而增加之資產帳面金額，不超過該資產若未認列減損損失情況下減除折舊或攤銷後之帳面金額。

(十七) 應付帳款及票據

1. 係指因賒購原物料、商品或勞務所發生之債務及因營業與非因營業而發生之應付票據。
2. 屬未付息之短期應付帳款及票據，因折現之影響不大，本集團係以原始發票金額衡量。

(十八) 金融負債之除列

本集團於合約所載之義務履行、取消或到期時，除列金融負債。

(十九) 金融資產及負債之互抵

當有法律上可執行之權利將所認列之金融資產及負債金額抵銷，且意圖以淨額基礎交割或同時實現資產及清償負債時，始可將金融資產及金融負債互抵，並於資產負債表中以淨額表達。

(二十) 員工福利

1. 短期員工福利
短期員工福利係以預期支付之非折現金額衡量，並於相關服務提供時認列為費用。
2. 退休金
 - (1) 確定提撥計畫
對於確定提撥計畫，係依權責發生基礎將應提撥之退休金基金數額認列為當期之退休金成本。預付提撥金於可退還現金或減少未來給付之範圍內認列為資產。
 - (2) 確定福利計畫
 - A. 確定福利計畫下之淨義務係以員工當期或過去服務所賺得之未來福利金額折現計算，並以資產負債表日之確定福利義務現值減除計畫資產之公允價值。確定福利淨義務每年由精算師採用預計單位福利法計算，折現率則參考資產負債表日與確定福利計畫之貨幣及期間一致之高品質公司債之市場殖利率決定；在高品質公司債無深度市場之國家，係使用政府公債（於資產負債表日）之市場殖利率。
 - B. 確定福利計畫產生之精算損益於發生當期認列於其他綜合損益。
 - C. 前期服務成本之相關費用立即認列為損益。

3. 員工酬勞及董監酬勞

員工酬勞及董事酬勞係於具法律或推定義務且金額可合理估計時，認列為費用及負債。嗣後決議實際配發金額與估列金額有差異時，則按會計估計變動處理。另以股票發放員工酬勞者，計算股數之基礎為董事會決議日前一收盤價。

(二十一) 所得稅

1. 所得稅費用包含當期及遞延所得稅。除與列入其他綜合損益或直接列入權益之項目有關之所得稅分別列入其他綜合損益或直接列入權益外，所得稅係認列於損益。
2. 本集團依據營運及產生應課稅所得之所在國家在資產負債表日已立法或已實質性立法之稅率計算當期所得稅。管理階層就適用所得稅相關法規定期評估所得稅申報之狀況，並在適用情況下根據預期須向稅捐機關支付之稅款估列所得稅負債。未分配盈餘依所得稅法加徵之所得稅，俟盈餘產生年度之次年度於股東會通過盈餘分派案後，始就實際盈餘之分派情形，認列未分配盈餘所得稅費用。
3. 遞延所得稅採用資產負債表法，按資產及負債之課稅基礎與其於合併資產負債表之帳面金額所產生之暫時性差異認列。源自於原始認列之商譽所產生之遞延所得稅負債則不予認列，若遞延所得稅源自於交易（不包括企業合併）中對資產或負債之原始認列，且在交易當時未影響會計利潤或課稅所得（課稅損失），則不予認列。若投資子公司產生之暫時性差異，本集團可以控制暫時性差異迴轉之時點，且暫時性差異很有可能於可預見之未來不會迴轉者則不予認列。遞延所得稅採用在資產負債表日已立法或已實質性立法，並於有關之遞延所得稅資產實現或遞延所得稅負債清償時預期適用之稅率（及稅法）為準。
4. 遞延所得稅資產於暫時性差異很有可能用以抵減未來應課稅所得之範圍內認列，並於每一資產負債表日重評估未認列及已認列之遞延所得稅資產。

(二十二) 股本

普通股分類為權益。直接歸屬於發行新股或認股權之增額成本以扣除所得稅後之淨額於權益中列為價款減項。

(二十三) 股利分配

分派予本集團股東之股利於本集團股東會決議分派股利時於財務報告認列，分派現金股利認列為負債，分派股票股利則認列為待分配股票股利，並於發行新股基準日時轉列普通股。

(二十四) 收入認列

1. 商品銷售

- (1) 本集團銷售資訊軟體及 3D 列印機器相關產品，銷貨收入於產品之控制移轉予客戶時認列，即當產品被交付予客戶，且本集團並無尚未履行之履約義務可能影響客戶接受該產品時。當產品被運送至指定地點，陳舊過時及滅失之風險已移轉予客戶，且客戶依據銷售合約接受產品，或有客觀證據證明所有接受標準皆已滿足時，商品交付方屬發生。
- (2) 應收帳款於商品交付予客戶時認列，因自該時點起本集團對合約價款具無條件權利，僅須時間經過即可自客戶收取對價。

2. 勞務收入及資訊系統顧問服務

- (1) 本集團提供軟體證照認證、教育訓練、資訊系統使用分析報告及系統改善方案等相關服務。勞務及資訊系統顧問服務收入於服務提供予客戶之財務報導期間內認列為收入。固定價格合約之收入係以資產負債表日止已實際提供之服務占全部應提供服務之比例認列，服務之完工比例以實際發生之人工時數占估計總人工時數為基礎決定。客戶依照所協議之付款時間表支付合約價款，當本集團已提供之服務超過客戶應付款時認列為合約資產，若客戶應付款超過本集團已提供之服務時則認列為合約負債。
- (2) 部分客戶合約中包含多項應交付之商品或勞務，例如硬體及軟體安裝。多數情況下，安裝之性質簡易，未涉及整合服務，且可由其他公司執行，故將安裝辨認為單獨履約義務。交易價格以相對單獨售價為基礎分攤至合約中每一履約義務，當單獨售價不可直接觀察時，則以預期成本加計利潤法估計。若合約包含硬體或軟體之銷售，硬體或軟體之收入於交付予客戶，法定所有權移轉予客戶，且客戶已接受該硬體或軟體之時點認列。
- (3) 本集團對收入、成本及完工程度之估計隨情況改變進行修正。任何導因於估計變動之估計收入、成本增加或減少，於導致修正之情況被管理階層所知悉之期間內反映於損益。

(二十五) 營運部門

本集團營運部門資訊與提供給主要營運決策者之內部管理報告採一致之方式報導。主要營運決策者負責分配資源予營運部門並評估其績效，經辨識本集團之主要營運決策者為董事會。

五、重大會計判斷、估計及假設不確定性之主要來源

本集團編製本合併財務報告時，管理階層已運用其判斷以決定所採用之會計政策，並依據資產負債表日當時之情況對於未來事件之合理預期以作出會計估計及假設。所作出之重大會計估計與假設可能與實際結果存有差異，將考量歷史經驗及其他因子持續評估及調整。請詳下列對重大會計判斷、估計與假設不確定性之說明：

(一) 會計政策採用之重要判斷

無此情形。

(二) 重要會計估計及假設

1. 應收帳款之備抵損失評估

備抵損失提列評估過程中，本集團必須運用判斷及估計決定應收帳款之未來可回收性。而其未來可回收性受多項因素影響，如：客戶之財務狀況、歷史交易記錄及目前經濟狀況等多項可能影響客戶付款能力之因素。若有對其可回收性產生疑慮時，本集團需針對該帳款評估回收之可能性並提列適當之備抵損失。此備抵損失之評估係依據資產負債表日當時之情況對於未來事件之合理預期。並依據全球景氣資訊對未來前瞻性的考量調整按特定期間歷史及現時資訊所建立之損失率，以估計應收帳款的備抵損失，惟實際結果可能與估計存有差異，故可能產生重大變動。民國 109 年 12 月 31 日，本集團應收帳款之帳面金額為\$337,132。

2. 存貨之評價

由於存貨須以成本與淨變現價值孰低者計價，故本集團必須運用判斷及估計決定資產負債表日存貨之淨變現價值。由於市場競爭影響，可能導致商品價格易受波動或產品去化未若預期，本集團評估資產負債表日存貨因過時陳舊或無市場銷售價值之金額，並將存貨成本沖減至淨變現價值。此存貨評價主要係依未來特定期間內之產品需求為估計基礎，故可能產生重大變動。民國 109 年 12 月 31 日，本集團存貨之帳面金額為\$43,661。

六、重要會計項目之說明

(一) 現金及約當現金

	<u>109年12月31日</u>	<u>108年12月31日</u>
庫存現金及週轉金	\$ 996	\$ 809
支票存款及活期存款	449,083	295,443
定期存款	250,000	300,000
	<u>\$ 700,079</u>	<u>\$ 596,252</u>

1. 本集團往來之金融機構信用品質良好，且本集團與多家金融機構往來以分散信用風險，預期發生違約之可能性甚低。
2. 本集團未有將現金及約當現金提供質押之情形。

(二) 透過損益按公允價值衡量之金融資產

項 目	109年12月31日	108年12月31日
流動項目：		
強制透過損益按公允價值衡量 之金融資產		
受益憑證	\$ 20,000	\$ 20,000
評價調整	846	747
	<u>\$ 20,846</u>	<u>\$ 20,747</u>

1. 透過損益按公允價值衡量之金融資產認列於損益之明細如下：

	109年度	108年度
強制透過損益按公允價值衡量 之金融資產		
受益憑證	\$ 99	\$ 116

2. 本集團未有將透過損益按公允價值衡量之金融資產提供質押之情形。

(三) 應收票據及帳款

	109年12月31日	108年12月31日
應收票據	<u>\$ 87,500</u>	<u>\$ 85,860</u>
應收帳款	\$ 344,606	\$ 292,741
減：備抵損失	(7,474)	(10,272)
	<u>\$ 337,132</u>	<u>\$ 282,469</u>

1. 應收帳款及應收票據之帳齡分析如下：

	109年12月31日		108年12月31日	
	應收帳款	應收票據	應收帳款	應收票據
未逾期	\$ 327,459	\$ 87,500	\$ 280,276	\$ 85,860
逾期30天內	7,708	-	2,326	-
逾期31-90天	7,357	-	1,407	-
逾期91-180天	362	-	2,337	-
逾期181天以上	1,720	-	6,395	-
	<u>\$ 344,606</u>	<u>\$ 87,500</u>	<u>\$ 292,741</u>	<u>\$ 85,860</u>

以上係以逾期天數為基準進行之帳齡分析。

- 民國 109 年 12 月 31 日、108 年 12 月 31 日及 108 年 1 月 1 日，本集團與客戶合約之應收款（含應收票據）餘額分別為 \$432,106、\$378,601 及 \$371,193。
- 本集團之應收帳款並未提供作為質押擔保。
- 在不考慮所持有之擔保品或其他信用增強之情況下，最能代表本集團應收票據於民國 109 年 108 年 12 月 31 日信用風險最大之暴險金額分別為 \$87,500 及 \$85,860；最能代表本集團應收帳款於民國 109 年及 108 年 12 月 31 日信用風險最大之暴險金額分別為 \$337,132 及 \$282,469。
- 相關應收帳款及應收票據信用風險資訊請詳附註十二、(二)。

(四) 存貨

	109年12月31日	108年12月31日
商 品	\$ 70,302	\$ 99,244
減：備抵跌價損失	(26,641)	(19,786)
	<u>\$ 43,661</u>	<u>\$ 79,458</u>

本集團當期認列為營業成本之存貨相關損(益)如下：

	109年度	108年度
已出售存貨成本	\$ 603,876	\$ 570,559
存貨跌價損失	6,727	4,941
	<u>\$ 610,603</u>	<u>\$ 575,500</u>

(五) 不動產、廠房及設備

	109年					
	土地	房屋及建築	運輸設備	辦公設備	租賃改良	合計
1月1日						
成本	\$ 157,644	\$ 86,849	\$ 600	\$ 26,271	\$ 1,464	\$ 272,828
累計折舊	-	(29,203)	(212)	(21,471)	(1,260)	(52,146)
	<u>\$ 157,644</u>	<u>\$ 57,646</u>	<u>\$ 388</u>	<u>\$ 4,800</u>	<u>\$ 204</u>	<u>\$ 220,682</u>
1月1日	\$ 157,644	\$ 57,646	\$ 388	\$ 4,800	\$ 204	\$ 220,682
增添	-	721	-	1,477	-	2,198
折舊費用	-	(2,903)	(199)	(3,036)	(202)	(6,340)
處分	-	-	-	(31)	-	(31)
重分類(註1)	-	-	(85)	1,348	-	1,263
淨兌換差額	-	-	1	17	(2)	16
12月31日	<u>\$ 157,644</u>	<u>\$ 55,464</u>	<u>\$ 105</u>	<u>\$ 4,575</u>	<u>\$ -</u>	<u>\$ 217,788</u>
12月31日						
成本	\$ 157,644	\$ 87,570	\$ 610	\$ 27,701	\$ 1,488	\$ 275,013
累計折舊	-	(32,106)	(505)	(23,126)	(1,488)	(57,225)
	<u>\$ 157,644</u>	<u>\$ 55,464</u>	<u>\$ 105</u>	<u>\$ 4,575</u>	<u>\$ -</u>	<u>\$ 217,788</u>

108年

	土地	房屋及建築	運輸設備	辦公設備	租賃改良	合計
1月1日						
成本	\$ 157,644	\$ 79,302	\$ 623	\$ 26,502	\$ 1,521	\$ 265,592
累計折舊	-	(24,269)	(115)	(20,538)	(803)	(45,725)
	<u>\$ 157,644</u>	<u>\$ 55,033</u>	<u>\$ 508</u>	<u>\$ 5,964</u>	<u>\$ 718</u>	<u>\$ 219,867</u>
12月31日						
1月1日	\$ 157,644	\$ 55,033	\$ 508	\$ 5,964	\$ 718	\$ 219,867
增添	-	466	-	2,823	-	3,289
折舊費用	-	(3,487)	(106)	(3,829)	(507)	(7,929)
處分	-	-	-	(88)	-	(88)
重分類(註2)	-	5,636	-	-	-	5,636
淨兌換差額	-	-	(14)	(71)	(8)	(93)
12月31日	<u>\$ 157,644</u>	<u>\$ 57,648</u>	<u>\$ 388</u>	<u>\$ 4,799</u>	<u>\$ 203</u>	<u>\$ 220,682</u>
12月31日						
成本	\$ 157,644	\$ 86,849	\$ 600	\$ 26,271	\$ 1,464	\$ 272,828
累計折舊	-	(29,203)	(212)	(21,471)	(1,260)	(52,146)
	<u>\$ 157,644</u>	<u>\$ 57,646</u>	<u>\$ 388</u>	<u>\$ 4,800</u>	<u>\$ 204</u>	<u>\$ 220,682</u>

註 1：本期重分類主係存貨轉入。

註 2：前期重分類係投資性不動產轉入。

以不動產、廠房及設備提供擔保之資訊，請詳附註八之說明。

(六)租賃交易—承租人

1. 本集團租賃之標的資產包括房屋及建築、運輸設備及其他設備，租賃合約之期間通常介於 1 到 20 年。租賃合約是採個別協商並包含各種不同的條款，除租賃之資產不得用作借貸擔保外，未有加諸其他之限制。
2. 本集團承租之運輸設備與部分房屋及建築及之租賃期間不超過 12 個月，及承租屬低價值之標的資產為其他設備。另民國 109 年及 108 年 12 月 31 日本集團對於短期租賃承諾之租賃給付分別為 \$1,002 及 \$867。
3. 使用權資產之帳面價值與認列之折舊費用資訊如下：

	109年12月31日	108年12月31日
	帳面金額	帳面金額
房屋及建築	<u>\$ 9,568</u>	<u>\$ 5,959</u>
	109年度	108年度
	折舊費用	折舊費用
房屋及建築	<u>\$ 4,933</u>	<u>\$ 5,103</u>

4. 本集團於民國 109 年及 108 年度使用權資產之增添分別為 \$8,503 及 \$919。

5. 與租賃合約有關之損益項目資訊如下：

	109年度	108年度
<u>影響當期損益之項目</u>		
租賃負債之利息費用	\$ 172	\$ 380
屬短期租賃合約之費用	4,496	4,056
屬低價值資產租賃之費用	119	106
	<u>\$ 4,787</u>	<u>\$ 4,542</u>

6. 本集團於民國 109 年及 108 年度之租賃現金流出總額分別為 \$9,808 及 \$9,482。

(七) 投資性不動產

	108年		
	土地	房屋及建築	合計
1月1日			
成本	\$ -	\$ 7,082	\$ 7,082
累計折舊	-	(1,400)	(1,400)
	<u>\$ -</u>	<u>\$ 5,682</u>	<u>\$ 5,682</u>
<u>108年</u>			
1月1日	\$ -	\$ 5,682	\$ 5,682
折舊費用	-	(5,636)	(5,636)
重分類(註)	-	(46)	(46)
12月31日	<u>\$ -</u>	<u>\$ -</u>	<u>\$ -</u>
12月31日			
成本	\$ -	\$ -	\$ -
累計折舊	-	-	-
	<u>\$ -</u>	<u>\$ -</u>	<u>\$ -</u>

註：本集團持有之投資性不動產已於民國 108 年 5 月轉供自用，並重分類至不動產、廠房及設備項下。

1. 投資性不動產之租金收入及直接營運費用：

	108年度
投資性不動產之租金收入	<u>\$ -</u>
當期產生租金收入之投資性不動產所發生之直接營運費用	<u>\$ -</u>
當期未產生租金收入之投資性不動產所發生之直接營運費用	<u>\$ 80</u>

2. 本集團於民國 109 年度無投資性不動產之租金收入及直接營運費用。

(八)無形資產

	109年		
	高爾夫球俱樂部		合計
	電腦軟體	會籍資格	
1月1日			
成本	\$ 7,142	\$ 21,471	\$ 28,613
累計攤銷及減損	(5,603)	-	(5,603)
	<u>\$ 1,539</u>	<u>\$ 21,471</u>	<u>\$ 23,010</u>
1月1日	\$ 1,539	\$ 21,471	\$ 23,010
增添	1,346	-	1,346
攤銷費用	(2,018)	-	(2,018)
淨兌換差額	(1)	-	(1)
12月31日	<u>\$ 866</u>	<u>\$ 21,471</u>	<u>\$ 22,337</u>
12月31日			
成本	\$ 8,488	\$ 21,471	\$ 29,959
累計攤銷及減損	(7,622)	-	(7,622)
	<u>\$ 866</u>	<u>\$ 21,471</u>	<u>\$ 22,337</u>
	108年		
	高爾夫球俱樂部		合計
	電腦軟體	會籍資格	
1月1日			
成本	\$ 6,727	\$ 21,471	\$ 28,198
累計攤銷及減損	(3,289)	-	(3,289)
	<u>\$ 3,438</u>	<u>\$ 21,471</u>	<u>\$ 24,909</u>
1月1日	\$ 3,438	\$ 21,471	\$ 24,909
增添	418	-	418
攤銷費用	(2,316)	-	(2,316)
淨兌換差額	(1)	-	(1)
12月31日	<u>\$ 1,539</u>	<u>\$ 21,471</u>	<u>\$ 23,010</u>
12月31日			
成本	\$ 7,142	\$ 21,471	\$ 28,613
累計攤銷及減損	(5,603)	-	(5,603)
	<u>\$ 1,539</u>	<u>\$ 21,471</u>	<u>\$ 23,010</u>

(九)其他應付款

	<u>109年12月31日</u>	<u>108年12月31日</u>
應付薪資及獎金	\$ 73,388	\$ 64,712
應付員工酬勞	5,368	5,020
應納營業稅稅額	16,995	12,164
應付勞務費	350	366
其他	10,358	11,075
	<u>\$ 106,459</u>	<u>\$ 93,337</u>

(十)退休金

1. (1) 本公司依據「勞動基準法」之規定，訂有確定福利之退休辦法，適用於民國 94 年 7 月 1 日實施「勞工退休金條例」前所有正式員工之服務年資，以及於實施「勞工退休金條例」後選擇繼續適用勞動基準法員工之後續服務年資。員工符合退休條件者，退休金之支付係根據服務年資及退休前 6 個月之平均薪資計算，15 年以內(含)的服務年資每滿一年給予兩個基數，超過 15 年之服務年資每滿一年給予一個基數，惟累積最高以 45 個基數為限。本公司按月就薪資總額 2%提撥退休基金，以勞工退休準備金監督委員會之名義專戶儲存於台灣銀行。另本公司於每年年度終了前，估算前項勞工退休準備金專戶餘額，若該餘額不足給付次一年度內預估符合退休條件之勞工依前述計算之退休金數額，本公司將於次年度三月底前一次提撥其差額。

(2) 資產負債表認列之金額如下：

	<u>109年12月31日</u>	<u>108年12月31日</u>
確定福利義務現值	(\$ 16,329)	(\$ 15,556)
計畫資產公允價值	<u>6,535</u>	<u>6,045</u>
淨確定福利負債	<u>(\$ 9,794)</u>	<u>(\$ 9,511)</u>

(3) 淨確定福利負債之變動如下：

	<u>確定福利義務現值</u>	<u>計畫資產公允價值</u>	<u>淨確定福利負債</u>
109年			
1月1日餘額	(\$ 15,557)	\$ 6,046	(\$ 9,511)
利息收入	-	46	46
確定福利義務 之利息成本	(116)	-	(116)
	<u>(15,673)</u>	<u>6,092</u>	<u>(9,581)</u>
再衡量數：			
計畫資產報酬(不 包括包含於利息收 入或費用之金額)	-	195	195
人口統計假設變 動影響數	(67)	-	(67)
財務假設變動影 響數	(703)	-	(703)
經驗調整	114	-	114
	<u>(656)</u>	<u>195</u>	<u>(461)</u>
提撥退休基金	-	248	248
12月31日餘額	<u>(\$ 16,329)</u>	<u>\$ 6,535</u>	<u>(\$ 9,794)</u>
	<u>確定福利義務現值</u>	<u>計畫資產公允價值</u>	<u>淨確定福利負債</u>
108年			
1月1日餘額	(\$ 17,326)	\$ 5,548	(\$ 11,778)
利息收入	-	57	57
確定福利義務 之利息成本	(173)	-	(173)
	<u>(17,499)</u>	<u>5,605</u>	<u>(11,894)</u>
再衡量數：			
計畫資產報酬(不 包括包含於利息收 入或費用之金額)	-	191	191
人口統計假設變 動影響數	(6)	-	(6)
財務假設變動影 響數	442	-	442
經驗調整	1,506	-	1,506
	<u>1,942</u>	<u>191</u>	<u>2,133</u>
提撥退休基金	-	250	250
12月31日餘額	<u>(\$ 15,557)</u>	<u>\$ 6,046</u>	<u>(\$ 9,511)</u>

- (4) 本公司之確定福利退休計畫基金資產，係由臺灣銀行按該基金年度投資運用計畫所定委託經營項目之比例及金額範圍內，依勞工退休基金收支保管及運用辦法第六條之項目（即存放國內外之金融機構，投資國內外上市、上櫃或私募之權益證券及投資國內外不動產之證券化商品等）辦理委託經營，相關運用情形係由勞工退休基金監理會進行監督。該基金之運用，其每年決算分配之最低收益，不得低於依當地銀行二年定期存款利率計算之收益，若有不足，則經主管機關核准後由國庫補足。因本公司無權參與該基金之運作及管理，故無法依國際會計準則第19號第142段規定揭露計畫資產公允價值之分類。民國109年及108年12月31日構成該基金總資產之公允價值，請詳政府公告之各年度之勞工退休基金運用報告。
- (5) 有關退休金之精算假設彙總如下：

	<u>109年度</u>	<u>108年度</u>
折現率	0.35%	0.75%
未來薪資增加率	3.00%	3.00%

對於未來死亡率之假設係按照臺灣壽險業第五回經驗生命表。因採用之主要精算假設變動而影響之確定福利義務現值分析如下：

	<u>折現率</u>		<u>未來薪資增加率</u>	
	<u>增加0.25%</u>	<u>減少0.25%</u>	<u>增加0.25%</u>	<u>減少0.25%</u>
109年12月31日				
對確定福利義務現值之影響	(\$ 447)	\$ 464	\$ 451	(\$ 437)
108年12月31日				
對確定福利義務現值之影響	(\$ 447)	\$ 465	\$ 454	(\$ 437)

上述之敏感度分析係基於其他假設不變的情況下分析單一假設變動之影響。實務上許多假設的變動則可能是連動的。敏感度分析係與計算資產負債表之淨退休金負債所採用的方法一致。

本期編製敏感度分析所使用之方法與假設與前期相同。

- (6) 本集團於民國110年度預計支付予退休計畫之提撥金為\$256。
- (7) 截至民國109年12月31日止，該退休計畫之加權平均存續期間為11年。退休金支付之到期分析如下：

短於1年	\$	194
1-2年		608
2-5年		1,595
5年以上		<u>14,357</u>
	<u>\$</u>	<u>16,754</u>

2. (1) 自民國94年7月1日起，本公司依據「勞工退休金條例」，訂有確定提撥之退休辦法，適用於本國籍之員工。本公司就員工選擇適用「勞工退休金條例」所定之勞工退休金制度部分，每月按薪資之2%提繳勞工退休金至勞保局員工個人帳戶，員工退休金之支付依員工個人之退休金專戶及累積收益之金額採月退休金或一次退休金方式領取。

(2)有關大陸子公司-研威貿易(上海)有限公司,按中華人民共和國規定之養老保險制度,每月分別依當地員工薪資總額之一定比例提撥養老保險金。每位員工之退休金由當地政府管理統籌安排,大陸子公司除按月提撥外,無進一步義務。

(3)民國 109 年及 108 年度,本集團依上開退休金辦法認列之退休金成本分別為\$10,630 及\$13,537。

(十一)股本

1. 民國 109 年 12 月 31, 本公司額定資本額為\$350,000, 分為 35,000 仟股, 實收資本額為\$282,107, 每股面額 10 元。本公司已發行股份之股款均已收訖。

2. 本公司普通股期初與期末流通在外股數調節如下:

	(單位:仟股)	
	109年	108年
期末(即期初)	\$ 28,211	\$ 28,211

(十二)資本公積

依公司法規定,超過票面金額發行股票所得之溢額及受領贈與之所得之資本公積,除得用於彌補虧損外,於公司無累積虧損時,按股東原有股份之比例發給新股或現金。另依證券交易法之相關規定,以上開資本公積撥充資本時,每年以其合計數不超過實收資本額百分之十為限。公司非於盈餘公積填補資本虧損仍有不足時,不得以資本公積補充之。

(十三)保留盈餘

1. 本公司年度總決算如有盈餘,應先提繳稅款,彌補累積虧損,次提百分之十為盈餘公積,但法定盈餘公積已達本公司實收資本額時不在此限;另視公司營運需求及法令規定提列或迴轉特別盈餘公積,其餘併同期初未分配盈餘,由董事會擬具盈餘分配案提請股東會決議分派股東紅利。

2. 本公司股利政策:本公司之股利政策係依公司法及本公司章程規定,並以健全公司財務結構為原則,本公司股利之分配以股票股利、現金股利或以股票及現金股利等方式分派,現金股利之分派以不低於可分配盈餘百分之二十為原則,若對於未來有重大資本支出之規劃時,得經股東會同意後提高股票股利發放之成數,最高得以全數以股票股利發放之。

3. 法定盈餘公積除彌補公司虧損及按股東原有股份之比例發給新股或現金外,不得使用之,惟發給新股或現金者,以該項公積超過實收資本額百分之二十五之部分為限。

4. (1) 本公司於民國 109 年 5 月 28 日經股東會決議民國 108 年度盈餘分派案及民國 108 年 5 月 30 日經股東會決議民國 107 年度盈餘分派案如下：

	108年度		107年度	
	金額	每股股利(元)	金額	每股股利(元)
法定盈餘公積	\$ 26,806	\$ -	\$ 27,337	\$ -
特別盈餘公積	2,213	-	1,127	-
現金股利	197,475	7.0	211,580	7.5
	<u>\$ 226,494</u>		<u>\$ 240,044</u>	

- (2) 本公司於民國 110 年 3 月 9 日經董事會提議民國 109 年度盈餘分派案如下：

	109年度	
	金額	每股股利(元)
法定盈餘公積	\$ 28,034	\$ -
現金股利	197,475	7.0
	<u>\$ 225,509</u>	

前述盈餘分派案，截至民國 110 年 3 月 9 日止，尚未經股東會決議。

(十四) 營業收入

	109年度	108年度
客戶合約之收入	<u>\$ 1,290,000</u>	<u>\$ 1,229,233</u>

1. 客戶合約收入之細分

本集團之收入源於提供隨時間逐步移轉及於某一時點移轉之商品及勞務，收入可細分為下列主要產品線及地理區域：

	資訊軟體業務		3D列印及機器業務		勞務服務及其他		合計	
	台灣	中國	台灣	中國	台灣	中國	台灣	中國
109年度								
外部客戶合約收入於某一時點認列之收入	<u>\$1,082,377</u>	<u>\$157,511</u>	<u>\$34,355</u>	<u>\$5,729</u>	<u>\$9,718</u>	<u>\$310</u>	<u>\$1,126,450</u>	<u>\$163,550</u>
隨時間逐步認列之收入	10,483	57	-	-	4,951	310	15,434	367
	<u>\$1,082,377</u>	<u>\$157,511</u>	<u>\$34,355</u>	<u>\$5,729</u>	<u>\$9,718</u>	<u>\$310</u>	<u>\$1,126,450</u>	<u>\$163,550</u>

	資訊軟體業務		3D列印及機器業務		勞務服務及其他		合計	
	台灣	中國	台灣	中國	台灣	中國	台灣	中國
108年度								
外部客戶								
合約收入	<u>\$985,842</u>	<u>\$153,327</u>	<u>\$66,360</u>	<u>\$9,981</u>	<u>\$12,215</u>	<u>\$1,508</u>	<u>\$1,064,417</u>	<u>\$164,816</u>
於某一時								
點認列之								
收入	\$976,490	\$152,907	\$66,360	\$9,981	\$ 6,935	\$ -	\$1,049,785	\$162,888
隨時間逐								
步認列之								
收入	<u>9,352</u>	<u>420</u>	<u>-</u>	<u>-</u>	<u>5,280</u>	<u>1,508</u>	<u>14,632</u>	<u>1,928</u>
	<u>\$985,842</u>	<u>\$153,327</u>	<u>\$66,360</u>	<u>\$9,981</u>	<u>\$12,215</u>	<u>\$1,508</u>	<u>\$1,064,417</u>	<u>\$164,816</u>

2. 合約負債

(1) 本集團認列客戶合約收入相關之合約負債如下：

	109年12月31日	108年12月31日	108年1月1日
合約負債			
-流動：			
資訊系統升級軟體	\$ 18,395	\$ 16,407	\$ 26,098
合約			
合約負債			
-非流動：			
資訊系統升級軟體			
合約	<u>5,619</u>	<u>5,654</u>	<u>4,807</u>
合計	<u>\$ 24,014</u>	<u>\$ 22,061</u>	<u>\$ 30,905</u>

(2) 期初合約負債本期認列收入

	109年度	108年度
合約負債期初餘額本		
期認列收入		
資訊系統升級軟體		
合約	<u>\$ 15,165</u>	<u>\$ 22,708</u>

(3) 尚未履行之長期資訊系統升級軟體合約

截至民國 109 年及 108 年 12 月 31 日止，本集團與客戶所簽訂之長期資訊系統升級軟體合約尚未履行(或尚未完全履行)部分所分攤之合約交易價格分別為\$32,126 及\$27,941。管理階層預期民國 109 年及 108 年 12 月 31 日尚未滿足履約義務所分攤之交易價格將於一年內認列為收入之金額分別為\$26,430 及\$22,287，剩餘價款預計於二年至三年認列收入。前述金額未包括受限制之變動對價金額。

(十五) 利息收入

	109年度	108年度
銀行存款利息	\$ 1,002	\$ 1,018

(十六) 其他收入

	109年度	108年度
佣金收入	\$ 7,799	\$ 14,313
其他收入—其他	6,631	7,166
	\$ 14,430	\$ 21,479

(十七) 其他利益及損失

	109年度	108年度
處分不動產、廠房及設備利益(損失)	\$ 2,085	(\$ 87)
外幣兌換(損失)利益	(2,054)	1,435
透過損益按公允價值衡量之金融資產利益	99	116
什項支出	(43)	(114)
	\$ 87	\$ 1,350

(十八) 費用性質之額外資訊

功能別 性質別	109年度			108年度		
	屬於營業 成本者	屬於營業費 用者	合計	屬於營業 成本者	屬於營業費 用者	合計
員工福利費用						
薪資費用	\$ -	\$237,301	\$237,301	\$ -	\$227,865	\$227,865
勞健保費用	-	19,004	19,004	-	18,110	18,110
退休金費用	-	10,700	10,700	-	13,653	13,653
其他用人費用	-	10,341	10,341	-	9,899	9,899
董事酬金	-	2,508	2,508	-	2,280	2,280
折舊費用	-	11,273	11,273	-	13,078	13,078
攤銷費用	-	2,018	2,018	-	2,316	2,316

1. 依本公司章程規定，本公司依當年度獲利狀況扣除累積虧損後，如尚有餘額，應提撥 1%~10% 為員工酬勞，及不高於 1% 為董事酬勞。

2. 本公司民國 109 年及 108 年度員工酬勞估列金額分別為\$5,368 及 \$5,020；董事酬勞估列金額皆為\$0，前述金額帳列薪資費用科目。

民國 109 年度係依截至當期止之獲利情況，分別以 1.5%及 0%估列。董事會決議實際配發金額為\$5,368 及\$0，其中員工酬勞將採現金之方式發放。

經董事會決議之民國 108 年度員工酬勞及董事酬勞與民國 108 年度財務報告認列之金額一致。

本公司董事會通過之員工及董事酬勞相關資訊可至公開資訊觀測站查詢。

(十九)所得稅

1. 所得稅費用

(1)所得稅費用組成部分：

	109年度	108年度
當期所得稅：		
當期所得產生之所得稅	\$ 76,101	\$ 68,715
未分配盈餘加徵	1,975	1,247
以前年度所得稅(高)低估	(1,088)	(18)
當期所得稅總額	<u>76,988</u>	<u>69,944</u>
遞延所得稅：		
暫時性差異之原始產生及 迴轉	(997)	(934)
當期所得產生之所得稅	<u>\$ 75,991</u>	<u>\$ 69,010</u>

(2)與其他綜合損益相關之所得稅金額：

	109年度	108年度
國外營運機構換算差額	(\$ 294)	\$ 553
確定福利義務之再衡量數	92	(427)
	<u>(\$ 202)</u>	<u>\$ 126</u>

2. 所得稅費用與會計利潤關係

	109年度	108年度
稅前淨利按法令稅率計算所得稅(註)	\$ 74,489	\$ 67,280
按法令規定應剔除之費用	614	479
未分配盈餘加徵	1,975	1,247
以前年度所得稅(高)低估數	(1,088)	(18)
匯率影響數	1	22
所得稅費用	<u>\$ 75,991</u>	<u>\$ 69,010</u>

註：適用稅率之基礎係按相關國家所得適用之稅率計算。

3. 因暫時性差異而產生之各遞延所得稅資產或負債金額如下：

		109年			
		1月1日	認列於 損益	認列於其 他綜合淨利	12月31日
遞延所得稅資產					
-暫時性差異					
未實現兌換損失	\$	-	\$ 1,481	\$ -	\$ 1,481
存貨跌價		4,311	1,400	-	5,711
呆帳損失		2,373	(899)	-	1,474
確定福利義務		1,900	(36)	92	1,956
應付未休假、年 終及業績獎金		2,343	(561)	-	1,782
預收收入		1,729	1	-	1,730
小計		<u>12,656</u>	<u>1,386</u>	<u>92</u>	<u>14,134</u>
遞延所得稅負債					
-暫時性差異					
未實現兌換利益	(147)	(34)	-	(181)
未實現投資利益	(8,251)	(2,349)	-	(10,600)
國外營運機構兌 換差額		585	-	(294)	291
小計	(<u>7,813</u>)	<u>(2,383)</u>	<u>(294)</u>	<u>(10,490)</u>
合計	\$	<u>4,843</u>	<u>(\$ 997)</u>	<u>(\$ 202)</u>	<u>\$ 3,644</u>
		108年			
		1月1日	認列於 損益	認列於其 他綜合淨利	12月31日
遞延所得稅資產					
-暫時性差異					
存貨跌價	\$	3,449	\$ 862	\$ -	\$ 4,311
呆帳損失		1,349	1,024	-	2,373
確定福利義務		2,353	(26)	(427)	1,900
應付未休假、年 終及業績獎金		1,935	408	-	2,343
預收收入		2,706	(977)	-	1,729
小計		<u>11,792</u>	<u>1,291</u>	<u>(427)</u>	<u>12,656</u>
遞延所得稅負債					
-暫時性差異					
未實現兌換利益	(26)	(121)	-	(147)
未實現投資利益	(6,147)	(2,104)	-	(8,251)
國外營運機構兌 換差額		32	-	553	585
小計	(<u>6,141</u>)	<u>(2,225)</u>	<u>553</u>	<u>(7,813)</u>
合計	\$	<u>5,651</u>	<u>(\$ 934)</u>	<u>\$ 126</u>	<u>\$ 4,843</u>

4. 本公司營利事業所得稅業經稅捐稽徵機關核定至民國 107 年度。

(二十) 每股盈餘

	109年度		
	稅後金額	加權平均流通 在外股數(仟股)	每股盈餘 (元)
<u>基本每股盈餘</u>			
歸屬於母公司普通股股東 之本期淨利	\$ 280,714	28,211	\$ 9.95
<u>稀釋每股盈餘</u>			
歸屬於母公司普通股股東 之本期淨利	\$ 280,714	28,211	
具稀釋作用之潛在普通股之影響 員工酬勞	-	55	
屬於母公司普通股股東之本期淨 利加潛在普通股之影響	\$ 280,714	28,266	\$ 9.93
	108年度		
	稅後金額	加權平均流通 在外股數(仟股)	每股盈餘 (元)
<u>基本每股盈餘</u>			
歸屬於母公司普通股股東 之本期淨利	\$ 266,358	28,211	\$ 9.44
<u>稀釋每股盈餘</u>			
歸屬於母公司普通股股東 之本期淨利	\$ 266,358	28,211	
具稀釋作用之潛在普通股之影響 員工酬勞	-	52	
屬於母公司普通股股東之本期淨 利加潛在普通股之影響	\$ 266,358	28,263	\$ 9.42

(二十一) 現金流量補充資訊

1. 僅有部分現金支付之投資活動：

	109年度	108年度
購置不動產、廠房及設備	\$ 2,198	\$ 3,289
加：期初應付設備款	243	417
減：期末應付設備款	(268)	(243)
本期支付現金	\$ 2,173	\$ 3,463

2. 僅有部分現金收取之投資活動：

	109年度	108年度
處分不動產、廠房及設備價款	\$ 2,116	\$ 1
加：期初應收款	-	2,555
本期收取現金	<u>\$ 2,116</u>	<u>\$ 2,556</u>

(二十二) 來自籌資活動之負債之變動

	109年	
	租賃負債	來自籌資活動之負債總額
1月1日	\$ 6,116	\$ 6,116
籌資現金流量之變動	(5,021)	(5,021)
其他非現金之變動	8,542	8,542
12月31日	<u>\$ 9,637</u>	<u>\$ 9,637</u>
	108年	
	租賃負債	來自籌資活動之負債總額
1月1日	\$ 10,739	\$ 10,739
籌資現金流量之變動	(4,940)	(4,940)
其他非現金之變動	317	317
12月31日	<u>\$ 6,116</u>	<u>\$ 6,116</u>

七、關係人交易

主要管理階層薪酬資訊

	109年度	108年度
薪資及其他短期員工福利	\$ 18,066	\$ 18,734
退職後福利	380	378
	<u>\$ 18,446</u>	<u>\$ 19,112</u>

八、質押之資產

本集團之資產提供擔保明細如下：

資產項目	帳面價值		擔保用途
	109年12月31日	108年12月31日	
不動產、廠房及設備	<u>\$ 73,261</u>	<u>\$ 73,767</u>	長期借款擔保額度

九、重大或有負債及未認列之合約承諾

本公司與 Dassault Systemes SolidWorks Corp. (SolidWorks) 於民國 105 年 4 月簽訂合約，約定於合約存續期間(民國 105 年 4 月至民國 106 年 4 月，合約期間於每年 4 月自動展延至次一年度 4 月，其餘條件延用原合約之約定)保證每年之採購須達到最低採購數量之要求，若未達到年度最低採購量，則 SolidWorks 可於 60 天前告知並終止雙方合作關係。

十、重大之災害損失

無此情形。

十一、重大之期後事項

民國 109 年度盈餘分派情形，請參閱附註六(十三)。

十二、其他

(一)資本管理

本集團之資本管理目標，係為保障集團能繼續經營，維持最佳資本結構以降低資金成本，以支持企業營運及股東權益之極大化。

(二)金融工具

1. 金融工具之種類

	<u>109年12月31日</u>	<u>108年12月31日</u>
<u>金融資產</u>		
透過損益按公允價值衡量之金融資產	\$ 20,846	\$ 20,747
按攤銷後成本衡量之金融資產		
現金及約當現金	700,079	596,252
應收票據	87,500	85,860
應收帳款	337,132	282,469
長期應收票據及款項	2,328	1,412
存出保證金(表列其他流動資產及 其他非流動資產)	6,386	5,442
	<u>\$ 1,154,271</u>	<u>\$ 992,182</u>
<u>金融負債</u>		
按攤銷後成本衡量之金融負債		
應付票據	\$ 1,305	\$ 743
應付帳款	127,798	107,476
其他應付款	106,459	93,337
	<u>\$ 235,562</u>	<u>\$ 201,556</u>
租賃負債(包含流動及非流動)	<u>\$ 9,637</u>	<u>\$ 6,116</u>

2. 風險管理政策

- (1) 本集團日常營運受多項財務風險之影響，包含市場風險(包括匯率風險、利率風險、及價格風險)、信用風險及流動性風險。本集團整體風險管理政策著重於金融市場的不可預測事項，並尋求可降低對本集團財務狀況及財務績效之潛在不利影響。
- (2) 風險管理工作由本集團財務部按照董事會核准之政策執行。本集團財務部透過與集團內各營運單位密切合作，以負責辨認、評估與規避財務風險。董事會對整體風險管理訂有書面原則，亦對特定範圍與事項提供書面政策，例如匯率風險、利率風險、信用風險、衍生與非衍生金融工具之使用，以及剩餘流動資金之投資。

3. 重大財務風險之性質及程度

(1) 市場風險

匯率風險

- A. 本集團係跨國營運，因此受相對於本公司及各子公司功能性貨幣不同的交易所產生之匯率風險，主要為美元及人民幣。相關匯率風險來自未來之商業交易及已認列之資產與負債。
- B. 本集團管理階層已訂定政策，規定集團內各公司管理相對其功能性貨幣之匯率風險。各公司應透過集團財務部就其整體匯率風險進行避險。
- C. 本集團從事之業務涉及若干非功能性貨幣(本公司及部分子公司之功能性貨幣為台幣、部分子公司之功能性貨幣為美元及人民幣)，故受匯率波動之影響，具重大匯率波動影響之外幣資產及負債資訊如下：

				109年12月31日	
				外幣	帳面金額
(外幣:功能性貨幣)	(仟元)	匯率	(新台幣仟元)		
<u>金融資產</u>					
<u>貨幣性項目</u>					
美金：新台幣	\$ 4,346	28.48	\$ 123,774		
<u>金融負債</u>					
<u>貨幣性項目</u>					
美金：新台幣	\$ 3,798	28.48	\$ 108,167		
美金：人民幣	105	6.51	2,990		
				108年12月31日	
				外幣	帳面金額
(外幣:功能性貨幣)	(仟元)	匯率	(新台幣仟元)		
<u>金融資產</u>					
<u>貨幣性項目</u>					
美金：新台幣	\$ 745	29.98	\$ 22,335		
<u>金融負債</u>					
<u>貨幣性項目</u>					
美金：新台幣	\$ 2,842	29.98	\$ 85,203		
美金：人民幣	516	6.96	15,470		

- D. 本集團貨幣性項目因匯率波動因匯率波動具重大影響之全部兌換利益(損失)於民國 109 年及 108 年彙總金額分別為 (\$2,054)及\$1,435。

E. 本集團因重大匯率波動影響之外幣市場風險分析如下：

	109年度		
	敏感度分析		
	變動幅度	影響損益	影響其他綜合損益
(外幣:功能性貨幣)			
<u>金融資產</u>			
<u>貨幣性項目</u>			
美金：新台幣	1%	\$ 1,238	\$ -
<u>金融負債</u>			
<u>貨幣性項目</u>			
美金：新台幣	1%	\$ 1,082	\$ -
美金：人民幣	1%	30	-

	108年度		
	敏感度分析		
	變動幅度	影響損益	影響其他綜合損益
(外幣:功能性貨幣)			
<u>金融資產</u>			
<u>貨幣性項目</u>			
美金：新台幣	1%	\$ 223	\$ -
<u>金融負債</u>			
<u>貨幣性項目</u>			
美金：新台幣	1%	\$ 852	\$ -
美金：人民幣	1%	155	-

價格風險

- A. 本集團暴露於價格風險的金融工具，係所持有帳列透過損益按公允價值衡量之金融資產。為管理金融工具投資之價格風險，本集團將其投資組合分散，其分散之方式係根據本集團設定之限額進行。
- B. 本集團主要投資於國內開放型基金，此等金融工具之價格會因該投資標的未來價值之不確定性而受影響。若該等金融工具於民國 109 年及 108 年度價格上升或下跌 10%，而其他所有因素維持不變之情況下，對民國 109 年及 108 年度之稅後淨利因來自透過損益按公允價值衡量之金融工具之利益或損失將分別增加或減少 \$2,085 及 \$2,075。

現金流量及公允價值利率風險

本集團無重大暴露於債務工具之利率風險。

(2) 信用風險

- A. 本集團之信用風險係因客戶或金融工具之交易對手無法履行合約義務而導致本集團財務損失之風險，主要來自交易對手無法清償按收款條件支付之應收帳款及按攤銷後成本衡量之金融資產的合約現金流量。
- B. 本集團係以集團角度建立信用風險之管理。對於往來之銀行及金融機構，設定僅有或獨立信評等級至少為「A」者，始可被接納為交易對象。依內部明定之授信政策，集團內各營運個體與每一新客戶於訂定付款及提出交貨之條款與條件前，須對其進行管理及信用風險分析。內部風險控管係透過考慮其財務狀況、過往經驗及其他因素，以評估客戶之信用品質。個別風險之限額係董事會依內部或外部之評等而制訂，並定期監控信用額度之使用。
- C. 當合約款項按約定之支付條款採歷史經驗，逾期超過 180 天者，視為已發生違約。
- D. 本集團採用 IFRS 9 提供以下之前提假設，作為判斷自原始認列後金融工具之信用風險是否有顯著增加之依據：
當合約款項按約定之支付條款逾期超過 30 天，視為金融資產自原始認列後信用風險已顯著增加。
- E. 本集團用以判定其他金融資產為信用減損之指標如下：
(A) 交易對手發生重大財務困難，或將進入破產或其他財務重整之可能性大增；
(B) 導致交易對手違約有關之全國性或區域性經濟情況不利之變化。
- F. 本集團按地理區域之特性將對客戶之應收帳款分組，採用簡化作法以準備矩陣、損失率法為基礎估計預計信用損失。
- G. 本集團經追索程序後，對無法合理預期可回收金融資產之金額予以沖銷，惟本集團仍會持續進行追索之法律程序以保全債權之權利。於民國 109 年及 108 年 12 月 31 日本集團未有已沖銷且仍有追索活動之債權。
- H. 本集團納入全球景氣資訊對未來前瞻性的考量調整按特定期間歷史及現時資訊所建立之損失率，以估計應收帳款的備抵損失，民國 109 年及 108 年 12 月 31 日之準備矩陣如下：

	未逾期	逾期 30天內	逾期 31-90天	逾期 91-180天	逾期 181天以上	合計
<u>109年12月31日</u>						
預期損失率	0.3~0.9%	18~20%	18~43%	41~82%	100%	
帳面價值總額	\$327,459	\$ 7,708	\$ 7,357	\$ 362	\$ 1,720	\$344,606
備抵損失	(\$ 2,563)	(\$ 1,395)	(\$ 1,626)	(\$ 170)	(\$ 1,720)	(\$ 7,474)

	逾期					合計
	未逾期	30天內	31-90天	91-180天	181天以上	
108年12月31日						
預期損失率	0-1%	10-14%	13-47%	51-90%	100%	
帳面價值總額	\$280,276	\$ 2,326	\$ 1,407	\$ 2,337	\$ 6,395	\$292,741
備抵損失	(\$ 1,787)	(\$ 257)	(\$ 477)	(\$ 1,356)	(\$ 6,395)	(\$ 10,272)

I. 本集團採簡化作法之應收帳款備抵損失變動表如下：

	109年	
	應收帳款	
1月1日	\$	10,272
減損損失迴轉	(1,606)
因無法收回而沖銷之款項	(1,191)
匯率影響數	(1)
12月31日	\$	7,474

	108年	
	應收帳款	
1月1日	\$	7,918
減損損失提列		2,838
因無法收回而沖銷之款項	(262)
匯率影響數	(222)
12月31日	\$	10,272

民國 109 年及 108 年度提列之損失中，由客戶合約產生之應收款分別認列減損迴轉利益\$1,606及減損損失\$2,838。

(3) 流動性風險

- A. 現金流量預測是由集團內各營運個體執行，並由集團財務部予以彙總。集團財務部監控集團流動資金需求之預測，確保其有足夠資金得以支應營運需要。
- B. 各營運個體所持有之剩餘現金，在超過營運資金之管理所需時，將轉撥回集團財務部。集團財務部則將剩餘資金投資於付息之活期存款、定期存款及有價證券，其所選擇之工具具有適當之到期日或足夠流動性，以因應上述預測並提供充足之調度水位。於民國 109 年及 108 年 12 月 31 日，本集團持有貨幣市場部位分別為\$720,925及\$616,999，預期可即時產生現金流量以管理流動性風險。
- C. 下表係本集團之非衍生金融負債及以淨額或總額交割之衍生金融負債，按相關到期日予以分組，非衍生金融負債係依據資產負債表日至合約到期日之剩餘期間進行分析；衍生金融負債係依據資產負債表日至預期到期日之剩餘期間進行分析。下表所揭露之合約現金流量金額係未折現之金額。

109年12月31日	1年內	1至2年內	2至5年內	5年以上
<u>非衍生金融負債：</u>				
應付票據	\$ 1,305	\$ -	\$ -	\$ -
應付帳款	127,798	-	-	-
其他應付款	106,459	-	-	-
租賃負債	4,534	3,247	1,896	178
	<u>\$ 240,096</u>	<u>\$ 3,247</u>	<u>\$ 1,896</u>	<u>\$ 178</u>
108年12月31日	1年內	1至2年內	2至5年內	5年以上
<u>非衍生金融負債：</u>				
應付票據	\$ 743	\$ -	\$ -	\$ -
應付帳款	107,476	-	-	-
其他應付款	93,337	-	-	-
租賃負債	4,984	1,105	295	120
	<u>\$ 206,540</u>	<u>\$ 1,105</u>	<u>\$ 295</u>	<u>\$ 120</u>

(三)公允價值資訊

1. 本公司為分析以公允價值衡量之金融工具所採用之評價技術。各等級之定義如下：

第一等級：企業於衡量日可取得之相同資產或負債於活絡市場之報價(未經調整)。活絡市場係指有充分頻率及數量之資產或負債交易發生，以在持續基礎上提供定價資訊之市場。本集團投資之受益憑證的公允價值皆屬之。

第二等級：資產或負債直接或間接之可觀察輸入值，但包括於第一等級之報價者除外。

第三等級：資產或負債之不可觀察輸入值。

2. 非以公允價值衡量之金融工具

除透過損益按公允價值衡量之金融資產外，包括現金及約當現金、應收票據、應收帳款、應付票據、應付帳款及其他應付款之帳面價值係公允價值之合理近似值。

3. 以公允價值衡量之金融及非金融工具，本集團依資產及負債之性質、特性及風險及公允價值等級之基礎分類，相關資訊如下：

(1)透過損益按公允價值衡量之金融資產

109年12月31日	第一等級	第二等級	第三等級	合計
資產				
<u>重複性公允價值</u>				
透過損益按公允價值衡量				
之金融資產-權益證券	<u>\$ 20,846</u>	<u>\$ -</u>	<u>\$ -</u>	<u>\$ 20,846</u>

108年12月31日	第一等級	第二等級	第三等級	合計
資產				
<u>重複性公允價值</u>				
透過損益按公允價值衡量				
之金融資產-權益證券	\$ 20,747	\$ -	\$ -	\$ 20,747

(2)本集團採用市場報價作為公允價輸入值(即第一級)者，依工具之特性以開放型基金之淨額做為市場報價。

5.民國109年及108年度無第一等級與第二等級間之任何移轉。

十三、附註揭露事項

(一)重大交易事項相關資訊

1. 資金貸與他人：無此情形。
2. 為他人背書保證：無此情形。
3. 期末持有有價證券情形（不包含投資子公司、關聯企業及合資控制部分）：請詳附表一。
4. 累積買進或賣出同一有價證券之金額達新台幣三億元或實收資本額百分之二十以上：無此情形。
5. 取得不動產之金額達新台幣三億元或實收資本額百分之二十以上：無此情形。
6. 處分不動產之金額達新台幣三億元或實收資本額百分之二十以上：無此情形。
7. 與關係人進、銷貨之金額達新台幣一億元或實收資本額百分之二十以上：無此情形。
8. 應收關係人款項達新台幣一億元或實收資本額百分之二十以上：無此情形。
9. 從事衍生工具交易：無此情形。
10. 母公司與子公司及各子公司間之業務關係及重要交易往來情形及金額：請詳附表二。

(二)轉投資事業相關資訊

被投資公司名稱、所在地區等相關資訊（不包含大陸被投資公司）：請詳附表三。

(三)大陸投資資訊

1. 基本資料：請詳附表四。
2. 直接或間接經由第三地區事業與轉投資大陸之被投資公司所發生之重大交易事項：無此情形。

(四)主要股東資訊

主要股東資訊請詳附表五。

十四、部門資訊

(一)一般性資訊

本集團管理階層已依據營運決策者於制訂決策所使用之報導資訊辨認應報導部門。

本集團目前將銷售接單區域劃分為兩個主要地區，分別為台灣及中國地區。由於此兩個地區銷售據點不盡相同，且本集團營運決策者於財務管理及評估經營績效時亦以此兩區域分別進行，故在營運部門係以台灣及中國為應報導部門。

(二)部門資訊之衡量

提供予主要營運決策者之應報導部門資訊如下：

<u>109年度</u>	<u>台灣區</u>	<u>中國區</u>	<u>合併沖銷</u>	<u>總計</u>
外部收入	\$1,126,450	\$ 163,550	\$ -	\$1,290,000
內部部門收入	3,329	745	(4,074)	-
部門收入	<u>\$1,129,779</u>	<u>\$ 164,295</u>	<u>(\$ 4,074)</u>	<u>\$1,290,000</u>
部門損益	<u>\$ 352,506</u>	<u>\$ 15,950</u>	<u>(\$ 11,751)</u>	<u>\$ 356,705</u>
<u>108年度</u>	<u>台灣區</u>	<u>中國區</u>	<u>合併沖銷</u>	<u>總計</u>
外部收入	\$1,065,513	\$ 163,720	\$ -	\$1,229,233
內部部門收入	2,632	1,096	(3,728)	-
部門收入	<u>\$1,068,145</u>	<u>\$ 164,816</u>	<u>(\$ 3,728)</u>	<u>\$1,229,233</u>
部門損益	<u>\$ 333,130</u>	<u>\$ 12,759</u>	<u>(\$ 10,521)</u>	<u>\$ 335,368</u>

(三)部門損益之調節資訊

提供主要營運決策者進行部門經營決策之報告與部門損益並無差異，故無需予以調整。

(四)部門損益、資產與負債之調節資訊

本集團僅從事資訊軟體研發、電子資訊供應服務及資訊軟體批發等相關業務，屬單一產業，故無須揭露部門別之資訊。

(五)產品別及勞務別之資訊

本集團僅從事資訊軟體研發、電子資訊供應服務及資訊軟體批發等相關業務，其相關銷貨收入及勞務收入詳附註六(十四)。

(六) 地區別資訊

本集團民國 109 年及 108 年度地區別資訊如下：

	<u>109年度</u>		<u>108年度</u>	
	<u>收入</u>	<u>非流動資產</u>	<u>收入</u>	<u>非流動資產</u>
台灣	\$ 1,126,450	\$ 248,863	\$ 1,065,513	\$ 244,576
中國	<u>163,550</u>	<u>7,985</u>	<u>163,720</u>	<u>10,281</u>
	<u>\$ 1,290,000</u>	<u>\$ 256,848</u>	<u>\$ 1,229,233</u>	<u>\$ 254,857</u>

(七) 重要客戶資訊

本集團民國 109 年及 108 年度來自單一客戶之銷貨收入均未達損益表上營業收入金額 10% 以上，故無須揭露重要客戶資訊。

實威國際股份有限公司及子公司
 期末持有有價證券情形（不包含投資子公司、關聯企業及合資控制部分）
 民國109年12月31日

附表一

單位：新台幣仟元
 （除特別註明者外）

持有之公司	有價證券種類及名稱	與有價證券發行人之關係	帳列科目	期		末		備註
				股數	帳面金額	持股比例	公允價值	
實威國際股份有限公司	富蘭克林華美貨幣市場基金	-	透過損益按公允價值衡量之金融資產-流動	1,999	\$ 20,846	-	\$ 20,846	無

公司名稱

母公司與子公司及各子公司間之業務關係及重要交易往來情形及金額

民國109年1月1日至12月31日

附表二

單位：新台幣仟元

(除特別註明者外)

編號 (註1)	交易人名稱	交易往來對象	與交易人之關係	交易往來情形			佔合併總營收或總資產 之比率 (註3)
				科目	金額	交易條件	
0	實威國際股份有限公司	研威貿易(上海)有限公司	(1)	應收帳款	\$ 2,392	本公司與關係人間係按約定條件計價並收款。	0.16%
0	實威國際股份有限公司	研威貿易(上海)有限公司	(1)	銷貨收入	\$ 3,329	本公司與關係人間係按約定條件計價並收款。	0.26%

註1：母公司及子公司相互間之業務往來資訊應分別於編號欄註明，編號之填寫方法如下：

(1). 母公司填0。

(2). 子公司依公司別由阿拉伯數字1開始依序編號。

註2：與交易人之關係有以下三種，標示種類即可(若係母子公司間或各子公司間之同一筆交易，則無須重複揭露。如：母公司對子公司之交易，若母公司已揭露，則子公司部分無須重複揭露；子公司對子公司之交易，若其一子公司已揭露，則另一子公司無須重複揭露)：

(1). 母公司對子公司。

(2). 子公司對母公司。

(3). 子公司對子公司。

註3：交易往來金額佔合併總營收或總資產比率之計算，若屬資產負債項目者，以期末餘額佔合併總資產之方式計算；若屬損益項目者，以期中累積金額佔合併總營收之方式計算。

註4：僅揭露交易金額達1,000以上者。

實威國際股份有限公司及子公司
被投資公司名稱、所在地區等相關資訊（不包含大陸被投資公司）
民國109年1月1日至12月31日

附表三

單位：新台幣仟元
(除特別註明者外)

投資公司名稱	被投資公司名稱	所在地區	主要營業項目	原始投資金額		股數	期末持有		被投資公司本期損益	本期認列之投資損益	備註
				本期期末	去年年底		比率	帳面金額			
實威國際股份有限公司	SolidWizard Technology Holding Co., Ltd.	塞席爾	從事控股及轉投資事務	\$ 30,947	\$ 30,947	1,000	100.00	\$ 83,642	\$ 11,751	\$ 11,751	子公司
SolidWizard Technology Holding Co., Ltd.	UnitedWizard Technology Co., Ltd.	薩摩亞	從事控股及轉投資事務	30,945	30,945	1,000	100.00	83,853	11,751		該公司之子公司(註)

註：本期認列之投資損益依規定免填。

實威國際股份有限公司及子公司

大陸投資資訊—基本資料

民國109年1月1日至12月31日

附表四

單位：新台幣仟元

(除特別註明者外)

大陸被投資公司名稱	主要營業項目	實收資本額	投資方式 (註1)	本期期初自台灣匯出累積投資金額	本期匯出或收回投資金額		本期期末自台灣匯出累積投資金額	被投資公司本期損益	本公司直接或間接投資之持股比例	本期認列投資損益 (註2)	期末投資帳面金額	截至本期止已匯回投資收益	備註
					匯出	收回							
研威貿易(上海)有限公司	電子資訊供應服務及資訊軟體批發等業務	\$ 30,886	(2)	\$ 30,886	\$ -	\$ -	\$ 30,886	\$ 11,751	100	\$ 11,751	\$ 84,030	\$ -	無

公司名稱	本期期末累計自台灣匯出赴大陸地區投資金額	依經濟部投審會核准投資金額	依經濟部投審會規定赴大陸地區投資限額
研威貿易(上海)有限公司	\$ 30,886	\$ 30,886	\$ 690,394

註1：投資方式區分為下列三種，標示種類別即可：

- (1). 直接赴大陸地區從事投資
- (2). 透過第三地區公司再投資大陸(請註明該第三地區之投資公司)
- (3). 其他方式

註2：本期認列投資損益係依台灣母公司簽證會計師查核之財務報表認列。

實威國際股份有限公司及子公司

主要股東資訊

民國109年12月31日

附表五

主要股東名稱	普通股持有股數(仟股)	持股比例
華源投資有限公司	7,115	25.21%
麗興投資有限公司	3,496	12.39%
李建興	3,374	11.96%
魏麗香	2,821	9.99%
許泰源	2,368	8.39%
孫慧好	1,434	5.08%

註1：本表主要股東資訊係由集保公司以每季底最後一個營業日，計算股東持有公司已完成無實體登陸支付(含庫藏股)之普通股及特別股合計達百分之五以上資料。

至於公司財務報告所記載股本與公司實際已完成無實體登陸交付股數，可能因編制計算基礎不同或有差異。

註2：上開資料如屬股東將持股交付信託，係以受託人開立信託專戶之委託人個別分戶揭示。至於股東依據證券交易法令辦理持股超過百分之十之內部人股權申報，其持股 包括本人持股加計其交付信託且對信託財產具有運用決定權股份等，有關內部人股權申報資料請參閱公開查詢觀測站。

實威國際股份有限公司

董事長：李 建 興